No. 8111 Shanghai. Sunday. February. 20. 1927. THE EASTERN TIMES Published every morning including Sunday

時報

今日本報第三張圖畫週刊閱者注意

中華民國十六年
二月二十日星期日
舊曆丁卯年正月十九日
今天三張售大洋三分
第八千一百十一號

中華郵政特准掛號文券號票總包特別優登寄送之報紙

本館開設上海山東路望平街A字六號、電報掛號二五一四、電話營業部中央一二〇一、編輯部中央一二〇四

外埠寄報郵費 ○中國境內全年十二元半年六元 ○日本境內全年十二元半年六元 ○歐美各國全年二十四元半年十二元（郵費先惠概照九五）

廣告刊例 特等 頭等 二等長行 三等短行 [illegible]

楊國樞律師公館賞格

址第二次出版物叢書[illegible]樹人里第二號門牌又該會發行之先聲一特刊第一二兩號報上住址保愛多亞路一三五二號本律師函送還據稱無此住址[illegible]人偵查[illegible]破壞[illegible]區域皆悉郵遞傳送該刊之內容係意圖[illegible]之組織不良份子姓名及地址僅在[illegible]給決不食言特此佈告 緝拿發者賞洋五百元一經尋實[illegible]編輯者不惜糜費多金其中必有作[illegible]用[illegible]何人到案者酬謝花紅洋二百元

敬者本律師代表南洋[illegible]會公然[illegible]明會是否[illegible]特刊負責[illegible]無從[illegible]因查[illegible]行為以售[illegible]倘[illegible]將印刷品[illegible]人明[illegible]會

中央信託股份有限公司集股東名單六展定期會

本公司股東定期會經董事會議決定於民國十六年三月二十日（星期）下午二時假上海北河南路總商會議事室開會務請在股諸君於開會以前五日內携帶股票至上海北京路九十八號本公司股務處驗取入場券以憑屆時蒞會再本公司股票在會期前一月內（二月二十日起至會終日止）停止過戶除函達外特此公告 356

招請寫宋體字人

現須抄寫佛經發刻如有能寫宋體字者請樣交有正書局看定可也 有正書局

慈善救濟會籌募游民工廠甲種大獎號碼露佈

一等第二九二七四號本埠廣源
二等第〇八一九一號本埠永利
三等第一〇八八一七七號本埠惠利
四等第一七〇二〇號本埠大發祥
五等第〇六九二三號嘉興全利
六等第三二六六一六號本埠有利源
六等第三二六六二二號蘇湖生利
392

同文書院中華部招生

本院設滬二十餘年增設中華學生部已閱七載會事中國教育部立案與中國國立大學受同等待遇本期招收預科一年生若干名及本科一年級生以舊制中學畢業或新三三制高中一年修業完了者為限習日文者得插班 資格 科帶照片辛業證書送院並交受驗費四元取否概不退回 考期 四月一日 二日 考科 中文英文算術口試日文日語 報名 自即日起至三月二十五日截止隨時携本（章程函寄）上海徐家匯虹橋路中華部索閱

文案立六年 春申大學招生

中文法科中國文學科英專科政藝速成科一年畢業本科一年級插班二三四年級卅名 本科法律商文各院畢業給以學士直插歐美大學博士院校址在上海英租界新閘路九十八號索章附郵十五分均方得一切函洽法學博士馬景行啓

上海商業英文專校招生

本校審定中外通商事業及銀行公司等應用學識以造就社會上需要人才為主旨故科目均適實用所聘中西教員成係碩學之士皆富有經驗者本校對於教授及管理素尚嚴格主張學生等專志向學不預外事課外注重體育俾學生於腦筋勞疲之餘得有相當之運動也 名額 即日起隨到隨考凡有相當學業證書者准予免考 學年 本科二年預科一年 開學通告 凡新舊學生已定於二月二十一號（元月二十日）開學冊尚有餘額報名從速 報名 即日起來校繳清各費以便編 校址 上海閘北寶山路中段 章程 欲知詳細索函附郵一分 校長白發蘭

上海愛國女學校招生

本校高中文科體育專科音樂專科初中科小學科各級都招插班生報名即日起報名費兩元章程函索即寄校址海寧路西首天保里 校長季融五啟

南洋高級商業學校招男女生

㊀高級商科一二三年級㊁高級銀行科一班（向有半年畢業）㊂初級英文專修科一二三年級㊃初讀英文補習科（開學）陽曆二月二十一號（校址）上海英租界卡德路山海關路口

招商局公學招生

本公學定二月二十日（陰歷正月十九日）上午九時起招考中學一二年級及小學一二年級插班生各十名有志來學者先期來校報名隨繳四寸照片一張報名費一元小學免繳索閱簡章附郵一分詳章十分校址上海提籃橋華德路六十五號 校董邵子愉啟 324

軍政要聞

◉奉張電吳不允停進

▲奉軍先鋒抵鄭州

◎張作霖致吳佩孚巧（十八）日電、大致謂篠（十七）電敬悉、自陽夏失守、貴軍節節北退、我兄既却敝軍之援、又無切實反攻之力、時逾半載、迄無解決、而浙已不守、滬埠吃緊、熟籌審察、非進兵不能、師已出發、萬無中止之理、敝軍一舉一動、悉秉弟之命令而行、樊參贊所指、殊非事實、總之與貴軍毫無衝突、靳雲鶚陽夏之役、忍令我兄失敗、今則公然抗拒我兄又何必庇此不忠不義之部屬乎、但兄所處環境、亦所深知、如有分路担任之計策、弟亦極願受教、此心此志、可質天日云云、（北京十九日下午十時電）

◎昨張行轅會議、內容大略、聞大體約有兩項、㊀前方軍事、仍照原定步驟辦理、㊁擬請楊宇霆赴京漢線一行、主持一切、（北京十九日下午四時電）

◎靳雲鶚魏益三田維勤三部軍隊、聯絡一氣、已繞道赴洛陽、（北京十九日上午十一時電）

◎豫師長李鴻翥通電、願聽奉魯軍指揮、（北京十九日下午八時電）

◎軍界息、奉軍先鋒隊、巧（十八）日晨已有六百人開抵鄭州、暫駐車上、（北京十九日下午八時電）

◎寇英傑昨日午後由津抵京、（北京十九日下午四時電）

◎寇英傑於十五日、齊燮元於十七日、先後踵曹錕來津、在英界曹氏私邸集合、彼等與在津要人張志潭王懷慶及其他直系巨頭等、共議挽救頹局之策、（天津十八日東方電）

◉奉張令魯張赴甯

◎張作霖今日電張宗昌、速赴甯、勿北上、（北京十九日下午十時電）

◎張宗昌中止北行、日內將赴徐與褚玉璞接洽後、再行南下、（北京十九日下午四時電）

◎濟南息、篠（十七）日督署軍事會議、決定魯軍集中滬甯線西段、援應孫軍、（北京十九日下午四時電）

◎張作霖派顧問李文炳南下、與聯軍將領接洽、李于日前抵滬、昨由聯軍稽查科長黃傑陪同赴松、謁孟昭月協商一切、（上海十九日消息）

◉蘇浙軍訊

◎十一師王森部五十五六兩團、及第二師砲兵團第一營、由甬來滬後、昨日（十八）由吳淞分乘三列車、先後出發至莘莊、今日（十九）因前方軍隊擁擠、該項軍隊、由莘莊仍分三列車開回上海南站、停靠候令、（上海十九日消息）

◎十三師長劉士林、二師四旅長張復元、十九日晨由餘杭至杭、下午一時抵嘉興、待車往松江、（嘉興十九日發）

◎二十旅及八師十六旅共約五千人、今晚可到鎮、定明日分五列車開往常州、轉往宜長、（鎮江十九日發）

◎二師三旅長段承澤、今（十九）日由湖州到蘇、午後搭車往滬、（蘇州十九日發）

◎十四師長李俊義、自湖州來電、所部已抵湖州、本人今晚可到蘇、準明日赴滬、（蘇州十九日發）

◎昨有餘杭路開抵硤石之聯軍第五團、步行至嘉興、（嘉興十九日發）

◎嘉興站今日又到某部軍隊約一團之衆、特電滬索車兩列備運、（嘉興十九日發）

教育部審定 商務印書館出版 現代初級中學教科書

分科編制

本書是用分科方法編成的、所有國文、公民、史地、科學、算學、英語、藝術各科、無不齊備、但於分科之中、仍寓各科聯絡之意、其教材程度、悉與新學制初中課程綱要相應合、凡新學制初級中學之側重分科教授法者、及仍照舊制辦理的四年中學、採用這套書都很適當。

▲國文 六册 第三册各二角 四五册各三角 第六册四角
▲公民 （一）道德一册三角（二）法制一册四角（三）經濟一册三角
▲本國史 三册 上册六角 中册四角 下册五角
▲世界史二册 上册二角半 下册四角
▲本國地理 二册各六角
▲同上參考書 上册一元 五角
▲世界地理 二册各六角
▲衛生學 一册 四角
▲動物學 一册 四角
▲植物學 一册 四角
▲生理衛生學 一册 七角
▲物理學 一册 七角
▲化學 一册 六角
▲算術 一册 八角
▲同上習題解答一册 一元
▲代數學 二册各六角
▲同上習題解答二册 上册八角
▲幾何 二册各四角
▲三角術 一册 四角
▲英語 三册 第一册四角 第二册五角 第三册七角
▲註音英語 三册 第一册四角半 第二册五角半 第三册七角半
▲英文法 二册各七角
▲水彩畫 一册 六角

目錄及樣本承索即寄

中華書局發行 象棋譜大全初集

全書七百餘頁 分訂四册 定價二元 預約一元 丁卯正月底截止 二月底出書（郵費一角二分半）

初集八種（一）適情雅趣（卷上）（二）爛柯神機（卷上）（三）梅花譜（卷上）（四）橘中秘（卷上）（五）象局彙存（初集）（六）象局集錦（初集）（七）弈話（初集）（八）弈乘（初集）

上列八種（一）係海內孤本奇奧非凡（二）（三）（四）均係古譜經謝君俠遜等校正評點生色不少（五）（六）爲古今名手精製殘局極五花八門之妙（七）爲雜俎體裁關於象藝之沿革派別以及中外名人軼事著作等無不備載包羅宏富趣味無窮（八）爲謝君及古今高手對局各種格式俱全足爲初學津梁（謝俠遜張國棠鄧春）（T23）

上海中國賽馬會通告

本會第十四期及第十五期賽馬停止舉行特此佈告

上海中國賽馬會通告

本會今年將另發新券新章其一九二六年所發各種長短期券及各部辦事員徽章一律作廢特此通告 350

王恩甫啟事

鄙人始終擁護南洋煙草職工同志會行委員會一切議決案與命令廠內並服從改組後組織概不與聞之事項組織概不與聞 [illegible]

怨訃不週

敬啟者沙健庵老先生於丙寅年十二月二十六日吉時逝世茲擇於丁卯年二月初十十一兩日領帖計恐未週特此奉聞 如皋沙志頤堂帳房啟

國聞週報第四卷第五期出版要目

英美與中國時局（誠夫）蘇俄勞働法之變遷（上）（厚照）中國報紙進化之概觀（戈公振）希馬拉雅探險追記（射潮）小髭（心冷）定價全年五元半年二元六角每册一角五分郵費在外地址總發行部天津旭街二七號上海發行所山東路德興坊分銷處各省各埠大書坊 382

廬州詩苑出版

陳鶴柴居士輯綜有清一代合肥廬江舒城無爲巢縣五邑之詩每部四本計八卷售價一元五角寄售處上海望平街有正書局

◎松江嘉興等站路員、均電滬車務處、請接濟糧食、（上海十九日消息）

◎蔡璞於日前由滬到甯、向孫傳芳報告浙局情形、今（十九）晚九時、由甯赴滬、（南京十九日發）

◎馬葆珩有升充師長消息、（南京十九日發）

◉漢案英方已有覆電

◎外界息、英政府已發新訓令、漢案結果在即、（北京十九日下午四時電）

◎內閣已發訓令致駐華英使藍溥生、轉達阿馬利、指示可與陳友仁繼續談判之方針、張伯倫已於上星期聲稱、準備簽定漢案協定、而陳友仁亦有依允簽字之說、故希望各種障碍可以銷釋、漢案之簽字、當可爲全部解决之起點、（倫敦十八日路透電）

◉戴季陶到日後所聞

◎政友會特派之山本條太郎氏、本定於二十二日晚出發、茲因戴天仇東渡、欲於赴華前在下關與戴氏作一度之會晤、俟會見畢、即於二十五日由長崎乘輪先赴上海、更往漢口南昌方面、謁見國民政府當道、然後順流而下至香港廣東、再轉往北方、（東京十九日東方電）

◎一月中旬來日本之吳鐵城、因欲與戴季陶面商要事、于十八日由神戶乘船赴別府、吳氏與戴氏會見後、將暫行歸國、預定於三月十日左右再來日本、或與戴同來東京、亦未可知、（東京十九日東方電）

◎佐分利局長、今晨赴興津、訪西園寺、公爵報告中國事情、並要求對美回答之諒解、（東京十九日東方電）

◎孫文夫人本日語東方通信社記者云、中國革命之遠成、以國民一般之覺醒與教育之普及爲要素、然中國女子教育及政治知識、極爲貧弱、甚屬遺憾、現已在此間設立女子政治學校、近來中日兩國關係、漸形密切、誠爲可喜之現象、從此更助長其友誼的關係、求永遠之平和與繁榮、爲兩國男子之事業、女界方面、有親密交際聯絡意志之必要、因是之故、余希望與貴國女子接近、率直交換意見、（漢口十八日東方電）

◎本日財政部長宋子文關於漢冶萍公司之整理問題、語本社記者云、「國民政府於該公司之日本之利權、十分尊重、吾人之方針、當始終繼續從前日本之關係」、（漢口十七日東方電）

◉中日條約繼續會議

◎中日修約會議、今日續議關稅自主及互惠國待遇問題、三時開會、七時始散、定下星期五繼續開會、（北京十九日下午十時電）

◉北京外交與政聞

◎中英交涉、已定下星期在北京正式談判、不限於英國七項提案、（北京十九日下午四時電）

◎外部對於英使藍溥生新提案、已交由各主管機關簽注竣事、聞不日即可正式答復、（北京十九日下午四時電）

◎專門以上學校致函顧維鈞、昨接湯爾和函稱、二五稅支配教育新事業經費一百五十萬元、九校經費、是否在外、請明示、批交教部、（北京十九日上午十一時電）

◎財會專門委員、分爲四股、昨日開會討論、各股辦事程序、並交換意見、（北京十九日下午四時電）

◎財政討論會今日開第一股專門委員會、討論各國條約中之經濟問題、（北京十九日下午八時電）

◎張作霖今午傳見夏仁虎、詢問各項財政計畫、（北京十九日下午八時電）

◎陸大聘日本參謀部員田中爲兵學教官、（北京十九日上午十一時電）

◉附稅徵收條例公布

◎徵收二五附稅條例、今晚由財部公布、（北京十九日下午十時電）

◎關會華委員會昨日開會、討論附稅保管條例修正各點、（北京十九日下午十時電）

◎今日閣議、閣員如前、顧維鈞將吳佩孚昨自鄭州拍來長電一件、提出傳觀、繼議昨日關會修正二五附稅保管委員會條例、結果請法制局長出席將文字修改、即交該局辦令發表、又議僑務局修正官制、決交法制局核後再議、今日未公佈例案、（北京十九日下午八時電）

◎東海關貫監督電財部、二五稅開徵以來、日領仍持反對態度、其他外商均照納、已收到一千二百餘元、（北京十九日下午八時電）

◎孫傳芳電財部、蘇海關已實行徵收二五附稅、請速公佈保管辦法、（北京十九日下午八時電）

◎今晨正式決定以大連海關稅務司日人岸本氏、從二月二十一日起任稅署秘書長、（北京十九日路透電）

◉外交事件之外訊

◎英美海軍官各一員、昨在宜昌與若干苦力相衝突、致被毆傷、英軍官面部受傷、當怡和船舍和號抵宜昌時、傷頭苦力不准船貨起卸、英砲艦考克查福號亦派兵若干登岸、衝突因而發生、英軍官受傷、而苦力則集於英砲艦前之岸上、作示威行動、美砲艦愛爾加諾號派士兵登陸、應宜昌醫院之請、登岸赴醫院、但甫經登陸、即被毆打、制服亦被撕破、幸即逃出、（漢口十七日路透電）

◎中國船員公會援令會員服役於江船者全體罷工、抗議香港總辦散發傳單之某海員事、要求立即釋放、（汕頭十八日路透電）

◉鄂省鹽署遷移將實行

◎財政部長宋子文、最近向此間鹽務署通告、命將其署所與外交部對調、鹽務署對此、以該署建築物乃一九一三年之善後借欵担保品之一部爲理由、反對遷移、但國民政府方面主張、謂右項借欵條件中之担保、僅爲鹽稅、而不含有建築物之規定、且該建築物爲中國政府之財產、前項借欵債權者之利益、决不因遷移而受何等之影響也云云、因此遷移之事、數日中當可實行、（漢口十七日東方電）

◉甯垣各校展緩開學

◎省立各校議决暫緩兩星期開學、（南京十九日下午八時電）

◎泉永政監署派蔡錦章來厦、調查厦大學潮、事畢、明日回泉、（厦門十九日下午八時電）

◉北京九六債漲落不定

◎今日玖陸暗盤、由三零三漲至三一四、復小至三零七五、後又漲至三二二、成交七八萬、（北京十九日下午七時電）

◉張學良于珍先後回京

▲商議入豫軍事

京訊、張學良十三日晨由濟南回京後、連日在順承王府與張作霖・楊宇霆・韓麟春等協商軍事、張楊各人之意、以奉軍既已入豫在五萬人以上、事實上必須有重要將領前往總制一切、當決定派張學良即日前往最前線、通盤調度軍事、相機進行一切事宜、其重要之點、計分數項、㊀對紅槍會決用勦撫兼施手腕、使之就範、㊁豫省軍隊複雜、爲求行軍之便利起見、酌量情形、或收編或資遣、務使不爲軍事前途上之障碍爲目的、㊂春耕之期、轉瞬已屆、決定通令各軍所過之區、不得妨碍農民工作、並令各軍就可能範圍內、妥爲保護、㊃入豫軍隊爲數約在五萬以上、所有軍紀風紀、皆與軍譽有莫大關係、決定令張氏至前方後、通飭各軍嚴守紀律云云、另據軍界消息、韓麟春定三數日內、即赴石家莊指揮、張學良暫時尙不出京、奉方一切軍事計畫、由安國軍總部主持大綱、張學良・張宗昌・褚玉璞等負責遂行、目前已到豫各軍之任務、將各地接防完竣、其對南作戰實行時、須加派高福麟高維嶽等部、由後方直赴前線云、于珍爲向張作霖報告前方軍事狀況、並請示軍事計畫起見、特於十四日下午十一時、由鄭啟行來京、於十五日下午四時抵京、在車站守候歡迎之人、計有三四方面軍團各處長、順承王府各要人、及邢士廉陳興亞等、下車後首返帥府、向張作霖報告入豫各軍防務佈置情形、並請示渡河後方略、十五日晚于氏復在順承王府與楊宇霆、韓麟春等討論軍事、聞各軍開入豫境、集中黃河北岸、候令進發、于氏以前方軍事、須親往調遣、故在京無多勾留、不日仍南下指揮云、

◉趙倜在彰德設立宣撫使署

▲對豫省軍政表示意旨六條

十四日閣議、通過任命趙倜爲河南宣撫使、已誌昨報、聞趙倜早在彰德洹上村袁氏別墅、（前齊燮元副司令署）設立宣撫使署、對於豫省軍財兩政、亦擬有具體計劃、並表示令旨六條、大致如下、㊀聯軍（即豫軍）向奉奉軍投誠者、或改編、或繳械、悉由張軍團長（學良）主持、宣慰使署、槪不過問、其有關於各縣情形者、由本使隨時商明張軍團長辦理、㊁各縣知事、凡到任在兩年以前者、一律照舊供職、其爲張英華新委者、一律扣留、㊂各縣局徵收機關、所收正雜各欵、一律掃數解彰、或暫時緩存在庫、不得任意撥用、其有徵存在庫、而敢私撥與軍隊者、照軍法辦理、其在各縣駐紮之聯軍（即豫軍）給養所需、一律停止供給、違者亦以軍法從事、㊃各縣天門會及紅槍會、皆由無知愚民、受人煽惑、致之可憫、茲令知各縣知事、從速開導、即日解散、違者勦辦、㊄各縣奉令新辦各項苛細雜捐、以及丁地加賦各事、文到日即行停止、飭各縣敢於陽奉陰違、一經査明、即責令各該縣知事、如數償還、其已徵尙未解者、亦即暫存封庫、候令發落、㊅各縣駐軍、已由軍政負責大員、派隊査明、其有窺伏四鄉者、即責令民團將其繳械、倘有不服繳械者、可即電呈、當即派大隊前往云云、

◉顧閣之近狀

▲梁閣代替之醞釀

京訊、顧內閣之至今日、已成孤城落日之勢、蓋顧閣所以存在之基礎、純爲外交關係、今外交方面最重要之二五附稅問題、已屆辦妥、顧閣之責任、已算盡過一半、其餘內政上各種要務、有非顧閣所能辦到者、加以顧閣內部、又復支離破裂、同僚中毫不協調、湯爾和又與銀行界欠聯絡、雖一萬元亦無從移挪、顧維鈞亦深知情勢如此、無法支持、已兩度向奉要人表示求去之意、目下順承王府方面、雖楊宇霆尙不主更動內閣、但其他要人、則頗欲梁士詒早日登台、聞奉張對梁之財政計畫、始終贊佩、梁氏已成需要人物、楊宇霆雖有維持顧閣之意、但對梁閣亦不持反對態度、要梁氏本人、原有及時求售之心、當然不甚客氣、惟梁近鑒內外大勢、頗有南北一致對外之主張、是此層能得實力派諒解與否、已成梁閣能成與否之標準、倘梁閣竟成能立、則外交一席、仍擬儘先畀予顧氏云、另一消息、現時顧閣形勢、實在風雨飄搖之中、不過當局者諱言其事耳、究其搖動空氣之由來、一則閣員意見紛歧、同床異夢、前因免安問題、幾乎內閣崩裂、一則覬覦閣揆者、大有人在、故暗中醞釀、已非一日、楊文愷於昨日（十五）日下午四時出京、臨行時下手諭兩道、其文如下、㊀文愷因事出京、所有關稅特別會議事宜、仍由秦參事翁技監出席與議、㊁文愷因事出京、所有本部部務及國務會議、請主次長暫行負責辦理彙出席、楊於出京之前、曾赴順承王府與張作霖敘談甚久、聞楊此行、負有傳達張作霖意見、與孫軍聯合反攻之任務云、

◉北京燈節景象蕭索

▲商家均不燃挂花燈

京俗舊歷新正十三日起、至十七日止、爲上元佳節、在此五夜內、官署商號、大張花燈、五光十色、耀人眼目、極稱美觀、更兼到處鑼鼓喧嘩、絃歌盈耳、士女雜沓、歡欣作樂、游興樂趣、如醉如狂、大足表現太平安樂之景象、但入民國後、此等風景、已大爲減色、內外城富厚商家等、雖尙有燃挂花燈、點綴佳節風景者、援諸舊昔、已覺有天淵之別矣、昨日爲本年燈節開幕之第一日、茲經城內、大柵欄廊房頭條、各繁華地點內、祥字號各綢緞店、各洋貨店、對此佳節、概未張掛花燈、甚而藉花燈爲招徠顧客之糕點元宵舖、亦俱與平時一樣、並無一盞花燈之點綴、景象大爲索然、惟有各行工徒之閒暇、率皆結夥外出逛燈、並有携其新由鄉間接來之家眷婦女等、赴前門外一帶各熱鬧地點游覽、因此大柵欄等巷內、頓呈萬頭攢動、互相擁擠之熱鬧、其實空相擁擠一番、所謂花燈一無所覩、結果因人衆雜沓妨礙交通故、乃飽受巡警之呵斥驅逐、落得人人掃興而回、城內游園、暨北海公園兩處、爲招徠游人廣增收入、由營業性質上起見、已自昨日起、張掛各種花燈、並燃放焰火花盒以娛游人、而作上元佳節之點綴云、

◉京政府電請撥解鹽欵

國務院十五日電孫傳芳閻錫山、催照章滙解鹽欵、原電如次、（銜略）茲准鹽務署咨及稽核所呈稱、近年鹽欵受軍事影響、均被截留、請分電各省、將照章應撥債欵、速行滙解、以昭信用、等語、查各省截留鹽稅、去年曾經電飭各省、照章撥解、迄未奉行、惟查現存鹽欵、僅有二十五萬元、截至去年九月計算、應撥千餘萬元、若不照章籌撥、難免不別生枝節、事關國信、務請迅予照章撥解、以免外人借口、專此電達、務爲鑒照、院咸（十五日）印、

◉九校力爭附稅充教費續誌

▲九校代表訪湯任無結果　▲校務討論會決推代表再往

北京國立九校教職員代表十四日會議、議決向政府當局力爭二五稅撥充教費、已誌昨報、十四日下午四時、代表張貽惠・孫柳溪・余文燦・査良釗・許福祺等、訪財長湯爾和、九時訪教長任可澄、茲述其情形如左、

▲訪湯爾和情形　代表等晤湯後、首由代表發言謂國立九校經費困難、諒在洞鑒之中、今後惟一希望、全在二五附加稅、年前閣下迭向同人云、祗要二五附稅實行、國校經費、不成問題、究竟目前所持態度若何、願聞其詳、湯爾和謂個人與國校有相當歷史、極願爲國校幫忙、惟前日支配時、額定教育建設費一百五十萬、旋內閣中有人主張作爲新事業之用、目下尙在接洽中、將來是否作爲維持費或建設費、亦未決定、代表謂、年前顧總理任總長及閣下、承認無論如何、祗要二五附加實行、至少定爲國校年撥經常費二百萬、今數目旣已減少、又要改變用途、殊令同人失望、回憶閣下民國十一年長教時、曾提出議案、請在關稅項下月撥教育費二十九萬、並經大總統指令照准在案、同爲一人、似不應先後主張歧異、湯爾和謂、以關稅作教育費、係鄙人最先所主張、現在非不贊成、不過財部職在司管出納、對於用途支配、不能干預、換言之、籌欵之權在財部、支配之權在教部、諸君似應先與教部接洽、代表謂、究竟政府每年能在二五附加稅內撥給國校經費多少、湯爾和謂、應俟教部提出閣議決定、方知梗概、以余意見、八百萬政費中、應含有國校經費、如果一百五十萬全作新事業之用、則教育費應由政費中劃出、數目多少、此時不能預

北京特約通信

◉時局問題與豫戰　（貞）

▲張吳關係之變化　▲南北局勢之關鍵　▲均以豫戰爲起點

安國軍入豫、具有决心、吳派對之、意見不一、奉方頗欲俟豫局解决後、對於時局上之種種大問題、加以討論、並對於所謂總統問題、亦予以解決等情、前已摘要報告矣、頃據某要人傳出消息、奉方重要人物楊宇霆等、鑒於我國年來迭次內戰、無非兄弟之爭、此時外交吃緊、列國有協以謀我之勢、倘南方有覺悟、對於北方絕對不能相容之所謂國民黨中共產派、予以疏遠、則頗有願與其攜手、共謀國家之建設、以圖一致對外之意、即如此次英國派兵來華、在英政府或以爲一種對南方政府之示威手段、亦未可知、而在奉方、則認爲中國一國榮辱所關之大問題、不願以其係對付南方故、而即作壁上觀、前次內閣所以有對英公使提出嚴重抗議之舉、亦即爲此、蓋所謂兄弟鬩於牆、外禦其侮者、奉方甚望因此次英國出兵之刺激、能促進南北兩大勢力之携手者也、最近因楊宇霆來京、其左右對此、亦已較前有具體意見發表、且聞確有人已在暗中進行此事、雖其人及其進行內容、吾人無從知悉、但彼等似已認此爲今後進行國家建設事業之第一步、頗認眞爲之、且聞目下正在聯絡奉派各要人、以期先將本派主張打成一團、然後對於南方之進行、較易奏效、南方對之、亦已有人從事奔走、對於奉張本人、雖似猶未有正式接洽、然至將來接洽至相當程度時、必然取得張之同意、固不待言、且逆料張氏對此、亦未必有異議也、又聞此事與豫省戰事、亦其有關係、奉張初未料吳軍果然反對奉軍入豫、以爲縱有些須不諒解、亦不致有大問題、而今則豫省各地紅鎗會蜂起、查其內幕、則與吳部頗有關係、故不得不另籌對付辦法、且聞吳部中之贊成奉軍入豫者、事實上已全不可恃、甚至除靳雲鶚等與南方確有關係外、其餘各部、則多與馮軍及陝軍有聯絡、並有吳氏猶爲不知、由其部下某某等重要將領實行出面聯馮抗奉之說、是以奉方對之、突取極愼重之態度、對於入豫軍之種種預備、固較前周密、即於政治上之活動、亦特別注意、惟張吳二人間表面上依然合作、且函電往來、則爲一般人所視爲極有趣之事、即吳氏本人對此、想亦不免啞然失笑矣、（二月十五日）

◉內閣問題之眞相　（千鈞）

近以楊宇霆來京、將有代奉張主持關內政治軍事之舉、內閣更迭問題、因而甚囂塵上、加以杜錫珪海長之消極、有日內必當南下之說、農長楊文愷、本日亦已出京回甯、遂使爲是說者、更有詞焉、惟本日記者探諸奉方某某等要人、皆謂在奉張本人、此時尙無對於內閣主張更迭之意、前者以顧維鈞表示消極、梁士詒力荐楊宇霆出組內閣、雖曾急召楊氏來京、但其主要目的、實在對河南之軍事問題、對內閣不過被動而已、嗣經楊等說明一切後、張已諒解、確無對顧閣予以何等措置之心、不過顧閣自身、以因感於內外應付之困難、頗有預先布置去路之意、特放出此等空氣、遂令言論界咸注意之耳、又聞顧閣自身因前次內閣改組時、一時楊宇霆組閣說甚爲有力、認爲楊氏確爲候補中最有力量者、見楊來京、又值內外問題棘手之秋、以爲楊氏果有出任之意、遂一面表示消極、一面盡力散布內閣更迭之說、而究其眞意、則似並無就此下台之心、惟欲以此試探張氏之態度耳、惟昨日顧氏請楊午宴、楊已表示坦白之意、並謂張雨帥此時實無改組內閣之念、望顧等照常維持、因是顧氏又表示其如何困難、如何不易應付等等、以示其無爭、於是外間忽又盛傳顧閣將去、實則奉方此時對於中樞、已視爲無足輕重、舉凡軍事上問題、旣不必內閣過問、而內政等事、內閣亦無力過問、雖有外交問題、然此時亦不易進行、故其所注重者、除河南問題外、則爲三大討論會、尤注重於政治討論會、只以此等會有相當成績、內閣實爲次而又次之問題、是以雅不欲無故又改組內閣、如非顧閣萬不願維持、暫時必依舊聽其支持下去、此時顧旣無决去之心、則內閣當然不致更迭云云、特誌之以供國人參考焉、（二月十五日）

日本特約通信

◉日本之大雪災　（鮑振青）

▲積雪二丈餘　▲爲四十年來所未有

東瀛日本、政治修明、國勢強盛、人民因得安居樂業、生活裕如、昇平氣象、可爲人生幸事、惟人禍雖得不見、而天災則時有所聞、地震也、海嘯也、大風雨也、接踵而至、今春以來、北日本各地、由產絲最盛之福井縣沿鐵路以至新潟縣井等二十餘縣、天氣嚴寒、寒暑表降至零下十五六度、陰曇連月、俄而大雪紛紛、經旬不霽、積雪自七尺至二丈五尺七寸不等、房屋盡埋其中、交通完全斷絕、居民由屋頂洞一穴、以通空氣、各官廳及鐵道局費百萬金、雇工掃雪、但工人不堪凍餒、斃命者日有所聞、故多棄工逃散、地方官遂請軍隊出動、但終難挽救、家屋紛紛倒塌、死傷人數、無從詳確、居民至此、糧食盡罄、燃料斷絕、晚間電燈自來火盡熄、滿天黑暗、惟聞一片哀號而已、茲將各地被災情狀、略錄之於左、

新潟縣地方、積雪凡十尺、火車不通、交通斷絕、早川村有農家數戶、倚山而居、月之八日正午、山上冰雪融崩、致死傷者達三十餘名、家屋流失、雖經警察隊施救、但雪深不易行動、束手無策、惟有聽諸天命而已、

本月八日、由直江津赴神戶明石之列車、載客百二十名、駛至名立倘石間、因軌道淹沒、車輪不能動、及至晚間、雪積滿車蓋、乘客因守車中、至今消息不明、生死如何、尙未探息、

福井縣丹生郡西雲寺、住職卜村武周、一家七口、於九日午前三時左右、被雪崩將全家壓斃、因該寺倚山而築、致遭此災殃、

十日午後一時、高田市郊外、有第三一〇號列車、內載女工三百名、其他乘客二百餘名、行至中途、爲雪所阻、不得已停二晝夜、乘客飲食告乏、及至十一日晚、有難打利式排雪車駛來施救、始將乘客救出、

此外毀屋斃命之事、無處無之、種種慘狀、難以盡述、實爲日本四十年來未有之大雪災也、

茲將各地積雪高度列表於左、觀此足見災情之重矣、此爲二月十二日所調査、由鐵路西至東沿綫地方、

福井縣	七尺	市振縣	一丈三尺
金澤市	七尺三寸	親不知	一丈三尺
高岡縣	七尺一寸	糸魚川	一丈四尺
富山縣	一丈	能生	一丈四尺
泊市	八尺	直江津	八尺
高田市	二丈三尺七寸	二本木	一丈八尺
脇田	二丈五尺	關山	一丈六尺
新井縣	二丈七尺五寸	田口	一丈一尺

（二月十三日）

上下千秋

◉波折

病杏投稿

凡一事之成、非可一蹴而幾也、有阻止之者、有牽制者、則猝然敗矣、故事之成也、曲線的而非直線的、波折的而非平面的、波折愈多則其成也愈難、此必經之階級、無可逃避者也、

事經波折、以底於成矣、而至重且要者尤須有方法、有步驟、有組織、以措施一切、否則基礎雖立、而元氣傷痍、不能回復、吾仍未見其可也、

定、無論如何、鄙人在職一日、總當以均平二字使各方來彼相同、代表謂、閣下所言似近空泛、今特提出二點、請閣下特力幫忙、第一請每月在二五附加稅項下月撥國立九校教育經費三十萬元、第二點請依照顧總理任總長、及閣下年前所允之話、即刻在二五附稅項下借撥教育費二百萬、至少亦要一百五十萬、俾清積欠、湯面允相機幫忙、代表等乃退出、赴受壁胡同任宅、

▲訪任可澄情形　代表等到任宅、任可澄亦接見、代表等謂、閣下對二五附稅支配方法、究竟如何、任可澄謂、前關稅會議於二五附稅實行時、爲教育方面年爭三百萬、或二百萬、不料余自鄭州歸、始悉支配爲一百五十萬、如果國立九校有了辦法、此一百五十萬自應作爲新事業之用、但尙在計畫中、代表謂、九校同人、對於政府之擴充敎育新事業、並不反對、惟九校岌岌可危、務請特別注意、頃已向湯總長提出二點、㈠請按月在二五附加項下按月撥國校教育費三十萬、以解倒懸、㈡國校積欠纍纍、請即刻指撥二百萬或一百五十萬、任可澄謂俟與顧總理湯總長商之、代表等於十二時退出、

▲九校代表訪湯爾和、任可澄後、國立九校校務討論會、爲此事特在藝專開緊急會議、臨時並請教職員聯席會正副主席查良釗、許壽裳出席、由余文燦主席、先報告湯任對二五附加維持九校、互相推諉、及任可澄不知九校經費積欠多少、月需若干各情形後、比決定推舉余文燦、查良釗再赴湯爾和任可澄兩處、報告九校現狀、及二五附加應撥作九校經費之理由、此外、關於上課問題、亦有討論、決定開學後即宜上課、但須以政府籌付經費之程度爲轉移、於六時散會、

⊙教交兩部會商保管交通附捐

▲先事疏通再謀整理

關於交通附捐一事、業經閣議通過、由教育交通兩部、爲謀今後能收實惠起見、特各派員三人、於十四日下午三時、在交通部協商、計交部方面爲胡鴻猷等三人、教部方面爲羅普、羅惠僑、戴修駿三人、內容係討論整理交通附捐收入及保管交付各方法、僉以各路局長及電話局長、均係實力派委派、交部無節制能力、此時若欲定辦法、詎明應如何整理解交保管及不能挪作他用等事、各路局能否遵行、尙不可知、磋商再四、決定先從疏通入手、俟疏通妥帖、再由教交兩部、另定辦法、頒布局校遵行、於晚八時散會、

⊙點查故宮保險櫃

▲盜竊案犯送法庭審判

故宮博物院於十四日午後第三次點查養性殿保險櫃、到者有會長江瀚・陳興亞・邢士廉代表楊興欽・並事務員周志鋐・及軍警多人、於午後二時、開始查點、共有五小皮包、有三皮包內爲珍珠、二皮包璞玉、五時查畢、由陳興亞親自加封、聞養性殿共有保險櫃三只、業已查完兩只、餘一櫃因無鑰匙、何日查點、尙未定期、

故宮前失各物、曾由偵緝隊及警察廳向各處緝查、獲得原贓數十件、暫歸警廳收領、昨日警廳正式開具清單、致函故宮博物院、請速派員具領、該院接函後、當派事務員史明・易欽讓、偕同警衛課事務員衣學讓等前往警廳、照單具領、以昭愼重、聞已領回者計有四十餘件、又訊、守衛故宮博物院之警吏等十餘人、夥同偷盜珍貴物品、被警察偵緝隊査覺、遂將該警吏等一併逮捕、起出贓物證據、解送衛戍司令部審辦、後經司令部又向某要人請示辦法、某要人謂該案犯罪者、不止一二人、可交由法庭、依法審判等語、故此司令部於日前即將該案內一干人犯以及買贓物之古董商人等悉數移解地方檢察廳起訴矣、並聞警察廳於破獲該案時、立將該警吏等職務、一併開革、

⊙京綏路撞車之查辦

▲在事職員分別懲處

京訊、京綏路白塔陶卜齊兩站間、發生撞車後、該局局長唐德萱、即於翌日親往肇事地點察看一切、當將罹死之兵士十餘人趕速收殮、受傷之二十餘人立予送入本路綏遠分醫院療治、撞壞車輛均已掛往機廠修理、停留之車亦均疏解放行、除將白陶兩站站長先行看管聽候查辦外、其餘在事員工亦經分別懲處、聞唐氏在白塔站辦理此事、於十三日晚始行回京、並將經過情形及善後辦法、分報張作霖及交通部察核、

⊙東三省之麻業

▲麻袋年需三千萬條
▲麻袋業幾爲日商獨佔

長春通信、麻爲特用作物、與棉並重、三十年前、東三省種麻者甚少、斯時只作爲搓繩之用、自南滿三港（大連安東・營口）貿易發達、糧食輸出增加、麻袋爲不可少之物、於是種麻者應時而起、其產額年益增加、近以日俄戰爭麻業、引起中外人士注目、蓋東三省消耗麻袋、每年至少三千萬條、若能籌集鉅資、利用機械、麻製麻袋、實東三省重要之工業、且原料價値低廉、製造容易、獲利必鉅、故特調查記錄、以喚起我國實業家之注意、

麻分線麻（大麻）青麻（苘麻）二種、奉省之線麻、有所謂東山麻者、乃本溪・興京・桓仁・通化・海龍・東豐・西豐等縣所產、纖維長而潔白、優良品也、青麻則以遼陽・遼中・黑山・北鎭爲主產地、在吉林省松花江上流所產者、名南山麻、又名廠麻、爲吉省重要物產、與廠蓮並駕齊驅者也、因纖維異常柔韌、可沖於毛繩中、故輸出者佔多數、以樺甸吉林所產者爲優、但以交通不便、運費及捐稅重大、致種者減少、韓民多乘機租田種植、供給採木公司捆木筏之用、年銷頗夥、斯地麻業、若不極力提倡、恐爲韓人所奪、拉林河沿岸、爲北滿唯一之優良麻產地、數年前、美國人某、來北滿調查油業、謂斯地頗宜種麻、且在樺川富錦等縣用美國農法試種、成績頗佳、其出產量較華人所種者增產一倍、據謂設能改良種植及製法、麻子榨油之產額既增、可佔東省重要之輸出品、而對美國必有大宗交易、因美國需用大宗麻油也、十五年冬、美國曾派員來滿州調查油業、而尤注意麻油、白人某、謂提倡植麻與製麻、爲滿蒙重要之事業、是見麻業在東三省之重要矣、

麻之產額、據播待初郎氏之調查、南滿線麻至少一千二百萬斤、北滿四百萬斤、共一千六百萬斤、青麻南滿六百萬斤、北滿一千八百萬斤、共二千四百萬斤、二種共計四千萬斤、民國九年農商部調查、奉省有麻田一四二四〇九畝、產麻一八五七三〇〇〇斤、吉省五一八六七八畝、產麻四六〇〇八〇〇〇斤、黑省二六八九〇八畝、產麻三六〇九八〇〇〇斤、共一〇〇六七九〇〇〇斤、又滿鐵地方課之調查、奉省共有線麻田九八〇〇町、計蘇子河地方三〇〇〇町、海龍地方二五〇〇町、渾河地方三〇〇〇町、西豐西安地方一三〇〇町、吉省共九七〇〇町、計南山地方三五〇〇町、東間島地方一五〇〇町、拉林河上游地方二四〇〇町、牡丹江上游地方二三〇〇町、總共一九五〇〇町、每町平均產麻八百斤、可產線麻一千五百六十萬斤、產麻子一〇四一〇〇〇日石、青麻田在遼河流域五〇〇〇町、拉林河流域五〇〇〇町、嫩江流域七〇〇〇町、呼蘭河流域一三〇〇町、豆滿江流域一二〇〇町、其他六二〇〇町、共二五七〇〇町、每町產麻以一千斤計、共二四〇〇〇〇〇〇斤、

麻之上市期以夏曆十・十一・十二三個月爲最盛、奉天爲集散中心地、每年七十萬斤至二百萬斤、錦州次之、約百萬斤、南滿路奉天站、麻之取扱一百五十萬斤、麻與麻子之輸出甚夥、茲列表如下、（南滿三港）

	麻 担	價値 兩	麻子 担	價値 兩
十二年	六四四七	五四二二二	二二七三〇九	七八三一一九
十三年	四〇九七一	三二五一一〇	四八七二三三	一四七四五七八
十四年	三二六三五	二五〇八七三	二三〇三七三	七一五七一七

十四年中輸出主要國別如下

	麻 担	價値 兩		麻子 担	價値 兩
日本	二八〇三〇	不詳		一二〇三〇〇	三九四六四一
朝鮮	四六四	五七二一	英國	三八三〇一	一一五七三三
美國	〇九四	三一五七六		二二九三二	七三六〇六
中華				四七二	一三八七

麻袋之輸入年益增加、計南滿三港、

		價値
十二年	二六七七九七一三條	四六五六二一七兩
十三年	二三三〇四四九五條	四九四九五七一兩
十四年	二八五〇九四〇七條	七九五五三四二兩

十四年中由日本輸入者、値四五三六八二一〇兩、鮮貨一五四一九三兩、外國品由上海轉來者三六八七七四兩、美國一三〇兩、華貨五七八〇六七兩、（由上海轉來者多係印度貨）

滿州里由俄國輸入

		値
十二年	五三三四三條	五六五五兩
十三年		四一七兩
十四年	二九四三條	九九五兩

綏芬河由俄輸入

		値
十二年	二七六一六條	三六八七兩
十三年	一六七六一〇四條	四〇四四九〇兩
十四年	四一四四二〇〇條	一五四三四〇一兩

璦琿由俄輸入、十二年一〇〇〇條、値一七三四六兩、龍井村十三年一一四一二五〇條、値一二六三九九兩、

麻袋之販賣商店、幾完全爲日商獨佔、北滿俄商雖有十餘家、亦不能敵、日商在大連者、有日本棉花・滿州製麻・鈴木商店・滿州貿易等二十餘家會社、或專售麻袋、或代售、均有大宗之交易、爲麻袋交易之中心、營口安東長春各埠以及農產豐富區域、均有其分號、近數年來、南滿路實行大豆混合保管運輸、非是等麻袋不能代運、於是該麻袋業者、營業異常發達、日商且在大連設立滿州製麻株式會社、資本一百五十萬元、製造麻袋・帆布・麻布等品、在奉天有滿蒙纖維工業會社、資本三百萬元、製造麻袋及其他麻織物云、

⊙法權委員會報告書（廿二）

(丁)特別法院　㈠東省特別區域法院五所、即高等審判廳一所、地方審判廳一所、地方審判分庭三所、㈡特別會審公廨三所、設於上海漢口廈門、

(戊)軍事審判機關　㈠陸軍高等軍法會審、設於陸軍部、㈡海軍高等軍法會審、設於海軍部、㈢陸海軍軍法會審、設於陸海軍高級軍事長官之駐在處所、㈣臨時軍法會審、設於陸海軍駐在之戰區、

(己)平政院　一所、設於北京、

(庚)警察審判機關　受理警察有管轄權之案件、

第二節　司法行政

㈠㈡㈥關於民事刑事非訴事件人戶登記、普通登記、監獄出獄人之管理、及其他事項之行政權、由司法部主管、各省省長分管、至司法部之組織、係依照一九一二年七月大總統公布之司法部官制、司法部直隸於大總統、設總務廳、民事司、刑事司、及監獄司、置司法總長一人、次長一人、參事・司長・秘書・僉事・主事・技正・及技士各若干人、

㈠㈡〇司法總長承大總統之命、管理該部事務、監督所屬職員、並所轄各官署、司法總長對於各省長及各地方最高級行政長官之執行司法部主管事務、有監察指示之權、各省省長及各地方最高級行政長官、如有違背命令、或逾越權限之處分、司法總長得呈請大總統核奪、將是項處分取銷、總務廳掌事務如左、㈠關於法院之設置廢止、及其管轄區域之分劃變更事項、㈡關於司法官及其他職員之考試任免事項、㈢關於律師事項、㈣關於罰金及沒收事項、㈤關於司法部之預算決算、及其他會計事項、民事司掌民事案件之行政事項、刑事司掌刑事案件之行政事項、監獄司掌監獄之行政事項、

㈠㈡㈠附屬於司法部者、有下列各特別機關、㈠編纂處、掌編輯及印行各種司法文件事項、㈡修訂法律館、掌編纂各法典事項、㈢特種司法事務委員會、籌議考核重要關係外人之司法事務、㈣司法法規審查委員會、以司法部司長以上之人員大理院庭長、總檢察廳首席檢察官、高等審判廳長、高等檢察廳檢察長、及其他經司法總長指定之司法部部員組織之、該會會議、隨時由司法總長召集之、討論司法行政之改良、及其他重要司法事務、

㈠㈡㈢爲管轄司法事務起見、司法部得令所有法院（大理院不在此例）及縣知事公署、呈送關於一千元以上之民事案件、或人事、或華洋混合訴訟之民事案件、及一切重要之刑事案件之判決書、由民事司及刑事司分別審核、司法部得根據審核結果、發布部令、司法部收受人民關於民刑訴訟及檢察事務之陳訴後、應即會核、加以相當之處理、

㈠㈡㈣各省長受中央政府委任、對於各該行省司法行政行使類似之監督、但監督之範圍、不及司法部之廣闊耳、依照一九一四年五月二十三日大總統命令公布之省官制第一條及第九條、及一九一七年四月二十四日大總統教令之規定、省長有監督司法行政、稽核司法經費及考核司法官吏之權、對於高等審判廳長關於各縣承審管獄等員之任免懲獎之呈請、省長有附加意見轉行咨陳司法部之責任、省長以司法警察監督之資格、並得執行檢察事務、

㈠㈡㈤熱河及其他特別區域之都統及邊防司令、有監督各該特別區域司法行政之權、

第三節　新式法院

第一項　組織及管轄

一　概略

㈠㈡㈥中國新式法院制度、基於前清一九〇七年十二月六日所頒布之高等以下審判廳試辦章程、及一九〇九年十二月二十八日所頒布之法院編制法、該法第二十一條規定地方審判分廳之設置、一九一七年四月二十二日大總統命令規定地方分庭之設置、法院編制法第二十八條規定高等審判分廳之設置、是項分廳、業已設立、

㈠㈡㈦上舉各法令、根本改革中國司法制度、期與日本及歐洲大陸各國相類似、司法制度之改革、雖已十七年之久、而新式法院之業已設立者、仍未超過一百三十六所、（見本編附錄一）、新司法制度、設大理院一所於北京、每省至少設高等審判廳一所、於必要時、並設高等審判分廳若干所、每縣設地方審判廳數所、於必要時、並設地方審判分廳若干所、此外並設初級審判廳若干所、但初級審判廳、業已於一九一五年廢止、原歸初級審判廳管轄之案件、移歸地方審判廳內新設之民刑簡易庭管轄之、各級審判廳、均有同級之檢察廳、

二　地方審判廳及地方審判分庭

㈠㈡㈧已設地方審判廳及地方審判分庭之各縣、原由縣知事及初級審判廳辦理之司法事務、概由地方審判廳及地方審判分庭辦理之、地方審判廳除掌司法事務外、依登記通例及不動產登記條例所規定管轄登記事件、地方審判廳內部組織及辦事規則、於一九二五年十二月十七日司法部部令公布之、地方審判廳辦事暫行規則內規定地方審判廳管轄之司法事務、可分爲四項如下、㈠刑事案件之預審、以推事一人獨任之、其他三項、每項有民事庭及刑事庭爲實行審判之機關、㈠簡易庭、㈡獨任推事、㈢推事三人合議庭、其管轄權限分述之如左、

㈠㈡㈨地方審判廳簡易庭對於下列各案件有管轄權、（甲）關於民事者、㈠訴訟案件之價額在一千元以下、（見民事訴訟條例第一條）、㈡特別指出之訴訟案件、不問其價額之多寡者、（見民事訴訟條例第二條）㈢因當事人之合意、允由該庭管轄之案件、（乙）關於刑事者、㈠五等有期徒刑（一年以下）、拘役（二個月以下）、及罰金案件、（見處刑命令暫行條例第一條）、㈡刑法訴訟條例第十六條所列各案件、其罰則內罰金至三等有期徒刑（五年以下）、但依刑事簡易程序暫行條例第七條、簡易庭對于特定情形之案件、得仍依通常程序辦理、凡三等有期徒刑以下（五年）之案件、應用簡易程序或通常程序、又一年以下之徒刑案件、是否可以適用處刑命令暫行條例、刑事簡易庭應裁奪之、（見六七）

㈠㈢〇地方審判廳獨任推事、對於下列民刑案件有管轄權、凡不歸簡易庭管轄之案件、但下列諸案件不在此例、㈠第一審管轄權屬於高等審判廳之案件、㈡本廳獨任推事管轄之案件、因案情繁雜、經當事人之請求、或法院之命令、移交推事三員之合議庭審理者、（見刑事訴訟條例第十七條民事訴訟條例第三條、法院編制法第五條第三項）、

㈠㈢㈠地方審判廳推事三員合議庭、對於下列民刑案件有管轄權、㈠不服地方審判廳簡易庭判決而上訴之案件、（見法院編制法第五條第三項）㈡經法院之命令或經當事人之請求、由獨任推事管轄範圍以內移交之案件、㈢原審事件、應歸初級審判廳（簡易庭）管轄、經兼理司法事務之縣知事或縣司法公署判決、而當事人不服提起上訴之案件、（見修正縣知事審理訴訟暫行章程第三十條第一項）㈣兼理司法事務縣知事審判之刑事案件、未經聲明上訴、送呈高等審判廳覆判、而由高等審判廳發交地方審判廳覆審之案件、（見一九二二年六月二十八日司法部部令公布之最後修正覆判章程第七條）

三　高等審判廳及高等審判分廳

㈠㈢㈡高等審判廳例設於各省省會、但高等審判分廳、得設於省內其他各處、高等審判廳各庭、以推事三人組織之、惟審判上告案件時、高等審判廳長得因該案情形、臨時增加推事爲五人、高等審判分廳各庭之組織亦同、惟以推事三人開庭時、其中一人得以地方審判廳推事充之、以推事五人開庭時、其中二人得以地方審判廳推事充之、高等審判廳內部組織及辦事規則、由一九一九年八月八日大總統令公布之高等審判廳辦事章程規定之、高等審判廳對於左列案件有管轄權、

㈠不服地方審判廳第一審判決而上訴之案件、以高等審判廳爲第二審法院者、

㈡不服地方審判廳第二審判決而上訴之案件、以高等審判廳爲第三審法院者、

㈢不服地方審判廳之決定或其命令、按照法律而抗告之案件、（注意、上列三種案件、係依照法院編制法第二十七條之規定）

㈣不服兼理司法事務縣知事及縣司法公署對於地方管轄案件之裁判而上訴之案件、（修正縣知事審理訴訟暫行章程第三十條）

㈤兼理司法事務縣知事審判地方管轄之刑事案件、未經聲明上訴或撤回上訴或上訴不合法、未經第二審爲實體上之審判者、均應由高等審判廳或分廳覆判、（復判章程第一條）

㈥牽涉內亂罪外患罪及妨害國交罪之案件、高等廳有第一審管轄權、（刑事訴訟條例第十八條）、

㈦除上列各種職權外、高等審判分廳兼理地方廳事件時、審判一切初級管轄及地方管轄之民刑案件、同時高等審判分廳、審判一切不服本廳所爲初級管轄及地方管轄事件之裁判而上訴之案件、及該管區域內不服兼理司法事務縣知事及縣司法公署之裁判而上訴之案件、初級管轄案件之第三審、屬於高等審判廳、地方管轄案件之第三審、屬於大理院、

四　大理院

㈠㈢㈢大理院爲中國最高審判機關、按照法院編制法第四十條、各省因距京較遠或交通不便、得於該省高等審判廳內設大理分院、大理院之審判權、以推事五員之合議庭行之、大理院長有統一解釋法令必應處置之權、但不得指揮審判官所掌理各案件之審判、大理院內部組織及辦事規則、由大理院辦事章程規定、該章程於一九一九年八月六日公布、（譯者查本章程見同年六月九日政府公布原文月日疑誤）、經一九二〇年十二月十七日修正之、大理院有審判左列案件之權、

㈠不服高等審判廳第二審判決而上訴之案件、

㈡不服高等審判廳第一審判決而上訴之案件、

㈢不服高等審判廳之決定或其命令按照法令而抗告之案件、

（注意）上舉三種案件、係依照法院編制法第三十六條及刑事訴訟條例第十八條之規定、

㈣依照東省特別區域法院編制條例第八條之規定、不服特別高等審判廳判決而上訴之案件、

㈤依照刑事訴訟條例第四百五十一條至四百五十七條所提起之非常上訴、

㈥不服審判處及司法籌備處審判地方管轄事件而上訴之案件、（審判處暫行章程第四條及修正縣知事審理訴訟暫行章程第三十條第三款）、

五　檢察廳

㈠㈢㈣新式各級審判衙門、皆設一同級之檢察廳、檢察官對於刑事案件、實行偵查處分、提起公訴、實行公訴監察判斷之執行管理司法警察等、對於民事及其他關於公共利益或風化之事件、爲國家之代表、檢察官雖對於審判衙門獨立執行其職務、但不得掌理審判職務或干涉審判官之審判、地方檢察廳內部組織及辦事規則、由一九二五年十二月十七日司法部令公布之辦事章程規定之、其高等檢察廳內部組織及辦事規則、由一九一九年八月八日大總統命令公布之、高等檢察廳辦事章程規定之、總檢察廳內部組織及辦事規則、由同日大總統公布之總檢察廳辦事章程規定之、（譯者按同日似係一九二〇年四月五日之誤）

第二項　訴訟程序

一　概略

㈠㈢㈤中國新式法院之訴訟程序、大致與日本及歐洲大陸各國法院現行之民刑訴訟程序相同、各種關於訴訟程序之法律、已於本報告書中論中國法律時敘及、並附有意見、但此處亦似應將訴訟條例及其附屬法令中之要點、略爲說明、

二　初審

㈠㈢㈥第一審之刑事訴訟程序、大略如左、

㈠除按照刑事訴訟條例第三百五十八條至三百七十二條規定得提起私訴之案件外、一切刑事犯罪、皆由檢察官提起公訴、惟警察遇現行犯時、由警察廳通知該管檢察官、檢察官得准警察以司法警察資格、實行偵查、但其中有必令人注意者、即依照刑事訴訟條例第二百三十三條、京師警察總監及各省警察廳長、京外憲兵隊長官與檢察官同有偵查犯罪之職權、（見七一）

㈡檢察官首先實行偵查、屆時或須羈押被告、或准保釋、或搜索住所、或傳喚證人、皆得令司法警察輔助之、檢察官於偵查完備後、認被告有犯罪嫌疑時、（除初級管轄之案件外）、皆得移送管轄法院、聲請預審、凡有時必須聲請預審、（刑事訴訟條例第二百六十二條）、如檢察官認爲犯罪嫌疑不能證明時、即不起訴、檢察官之偵查不公開、且不准律師代理訴訟、其制與現行各國檢察制度同、檢察官不准保釋時、得將被告爲三十日以下之羈押、且於必要時於三十日後聲請該管法院將羈押再延長三十日、惟被告對於羈押之裁決得提起上訴、

㈢檢察官決定起訴時、將案件移交該管法院審判、或交該法院預審推事預審、預審期間不過四月、（普通二月、於必要時得由法院延長二次、每次不得過一月、）預審之目的、爲決定應否將被告送交法庭審判、預審時、預審推事得將被告羈押或交保釋放、或依照法定規則、着令搜查住所及傳喚證人、預審不公開、但被告得由辯護人或輔佐人代表、預審推事於預審後、得將被告釋放、或送交法庭審判、

㈣審判時、仍由檢察官辦理、公訴審判以獨任推事或三人合議庭行之、隨其情形而定、被告得延請辯護人出庭、辯護人於一定範圍內、由審判官之決定得訊問及反詰、且於訊問終結時、得行辯論、有時如被告無力延請辯護人、法庭應指定一律師爲之辯護、聲請保釋者、法庭得按照法定規則、准予或駁斥、審判時之筆錄、於被告及證人簽字後保存之、判決時以書面記明事實理由及所科罪刑、由法庭宣告之、

㈤應歸簡易庭管轄之案件、得以簡易程序審理之、並得省略預審、但不得省略偵查、有時得將被告送交法庭依照普通程序審判之、凡載在處刑命令條例內之案件、被告得由法庭逕即科刑、無庸預審、但被判決者得於七日內聲明異議、要求按照簡易程序審判、（詳(六七)所述）

㈥法庭之科刑、由檢察官執行之、檢察官得處察該犯人應監禁之監獄及該被告應羈押看守所、

㈠㈢㈦第一審之民事訴訟程序大略如左、

㈠民事案件、由原告提出一定程式之訴狀於法院書記官、並繳納一定之訟費、但原告無力繳納時、得由法庭准免繳納、訴狀提出後、由法院書記官送達被告、並指定言詞辯論日期、此項日期、輕微案件應在送達日三日以後、重大案件應在送達日十日以後、被告應於上述三日或十日期間以內、提出答辯狀、但法院得延長其期限、審判時下級法院以推事一人或三人行之、高級法院以推事三人或五人行之、當事人均得由辯護人或輔佐人代理出庭、當事人貧乏者、法院得斟酌情形、指定律師協助之、審判時之筆錄、由當事人及證人簽字後保存之、判決書應用書面記明事實之大略理由及判斷、有時民事被告亦得拘押候審、此節已于吾人討論中國法律時敍述之矣、

㈡判決後由法院之民事執行處強制執行、民事執行處、以特定推事及書記官組成之民事執行部、依照一九二〇年八月三日公布之民事訴訟執行規則處理一切、

三　上訴

㈠㈢㈧刑事訴訟之上訴程序大略如左、

㈠偵查後、如檢察官決定不起訴、告訴人得於七日內向上級檢察長聲請再議、

㈡預審後、如預審推事決定不起訴、檢察官對於不起訴之裁決得於三日內抗告、

㈢審判後、如當事人或檢察官決意上訴、應於十日內提出、但以判決之科刑、較重於拘役及罰金者爲限、

㈣第二審判決後、仍得向第三審法院上訴、但以違背法令爲唯一之上訴理由、

㈤判決確定後、不得爲第二審或第三審之上訴、但審判違法時、得以此理由向大理院提起非常上訴、至聲請再審、得向判決之原審法院行之、

㈥有數種特別指定之案件、當事人證人鑑定人翻譯員或案外人、皆得對於下級法院之裁決或命令、向直接上級法院提起上訴、

㈠㈢㈨民事訴訟之上訴程序大略如左、

㈠不服第一審判決者、得於判決送達後二十日內向第二審法院提起上訴、

㈡不服第二審判決者、如訴訟價額超過一百元者、得以判決違背法令爲理由、於判決後二十日內向第三審法院提起上訴、

㈢除規定不許抗告之事項外、凡不服下級法院之裁決及命令者、皆得向直接上級法院抗告、

第四節　過渡時代之法院

㈠㈣〇本節所謂過渡時代之法院、乃中國政府爲折衷舊式縣知事衙門程序與新式法院程序而設之試用辦法也、故此種法院之組織及程序、一部分爲新式、而其他一部分則仍根據於舊時司法制度之程序、

第一項　縣司法公署

一　組織及管轄

㈠㈣㈠縣司法公署組織章程、於一九一七年五月一日、以大總統教令公布、於一九二三年四月三日修正、照該章程計劃、凡未設法院各縣皆應設立縣司法公署、該公署之行政、由該署之審判官及當地縣知事共同管理之、每署置審判官一人或二人、由司法部以考試合格人員充任、設書記官一人或二人、承發吏司法警察檢驗吏各若干人、司法公署管轄該縣一切初審民刑案件、不問事務之輕重、現在已設此種司法公署者僅有四十六所、（未完）

⊙要聞簡報

東三省

◎吉林督署架設吉林・額木・敦化・延吉間之長途軍用電綫、計長六百里、由日商和登洋行包辦、

◎吉省署以俄人在海參崴組織礦石交易所、運動華商入股、關係北滿農業經濟甚鉅、特令各商會禁止投資、

◎一九二七年之東鐵預算、計收入四六六〇五〇〇〇金盧布、支出三六三二八〇〇〇金盧布、純利一〇二七六〇〇〇金盧布、

◎商人陳濟恩集資二百萬元、在奉天設玻璃工廠、

◎大連日商協會組織之中華內地商業考察團、定二十四日起程、首至青島、繼至上海南京濟南天津等地、

◎吳俊陞奉令、抽調所部騎兵一千人、山林警備隊千人、編爲邊防隊、

◎吉省署電奉、自三月一日起、設立禁煙局、令王炫籌備一切、

公電

◎齊燮元下野電　各報館均鑒、燮元前承各省公推、籌劃軍事、邇蒞以來、連陷苗危之後、與玉帥相助爲理、本期勵虛摩精、安民定國、乃事實與希望相左、徒遺國人事紛擾、欲保民而民生益困、時至今日、撫心責目、亦已無可如何、因因時勢之迭更、抑亦實衰之乏策、擬躬自責、俱慨交併、爰於二月十四日在鄭州自行解除討賊聯軍副司令職責、從此永賦遂初、決不復問國政、惟希當軸諸公、同胞賢達、同心協力、撥此濁舟、俾濟危之國、漸即安全、垂絕之民、尋登衽席、燮元雖爲在野編民、亦仰叨仁人之賜、榮幸有加焉、謹佈衷曲、諸希垂原、齊燮元寒、此電於寒日已在鄭州商封兩埠拍發、誠恐電途梗滯、傳達不到、特在德州補發、併聞、統

譯電

◎日本對美裁軍建議已答復

十九日東京電、日本對於美國第二軍縮會議提案之答覆案文字、近已擬就、政府於昨日午後四時開臨時閣議、爲最後之決定、本日上奏、經裁可後、或即將從事回答之手續、（東方社）

若槻首相於本日下午二時入覲、面奏對美軍縮提案之答覆案、奏請裁可、政府即將回答案致電駐美松平大使、即於下午四時由幣原外相將回答文面交美國大使、其全文將於明日發表、（東方社）

對美國大統領第二次軍縮會議提案之回答、昨晚已由臨時閣議決定、今日請日皇裁可、今日或廿一日即可送達、

法國反對軍縮理由、約爲下列四項、㊀國際聯盟、視軍縮問題爲最重要任務、軍縮準備委員會之舉、業正在着着進行、若遽將軍縮審議、另樹一幟、是使聯盟努力、歸諸毫無意義、㊁僅號召五大國議補助艦問題、而將與該問題有關係之各小國除外、違背聯盟精神之各國平等原則、㊂法國從來視軍縮爲陸海空之一目、而加以考慮、且關於海軍制限、宜規定各國能建造之總噸數、種類則任各國自由、㊃美國案雖言以均衡爲旨、然徵之一九二四年羅馬會議、可知成功難期、（電通社）

十八日華盛頓電、柯立芝總統現正考慮關於裁減海軍計畫之第二步辦法、昨與凱洛格及海陸軍專家會商後、曾發表文告、據消息靈通各界之意見、如不能勸法國參加五大國會議、意國亦加拒絕、則柯立芝總統擬商請英日兩國、許其在日內瓦代表討論三國可否訂約限制華府公約所未涉及之軍艦、

十九日東京電、日本覆柯立芝總統裁減軍備議之覆文、業已擬就、今日午後將呈交日皇批准、大約將於明日發往華盛頓、但其文甚簡、（路透社）

◎日政府津貼實業計劃

十九日東京電、日政府正在草擬津貼國家重要實業議案、不日將提交國會、如該議案經衆通過、則由特別委員會選定之若干種實業、將受十年津貼、今已選定者、爲人造顏料等數種、商部現請撥款日金四千五百萬元、惟大藏省恐未必允撥如是之多、（路透社）

◎日本派員獎勵旅商

十九日東京電、爲擴張日本商品販路起見、東京府特派遣商工獎勵旅商隊、第一隊約十八人、於四月中旬往南洋各地、第二隊約五十八人、於七月往滿洲、第三隊二十八人、九月往華南、第一隊往復、豫定九十日、第二隊二星期、第三隊三星期、（電通社）

◎台灣學生之被捕

▲設立秘密結社……密送革命史籍

世界新聞社云、近年台灣學生與日本無政府派團體聯絡、於去年在台北市設立無政府主義者秘密結社、謀向台灣東京等地、及海外各方面宣傳無政府主義、運動台灣革命等、於上月底發覺、由日警視廳及台灣總督府警務局、憲兵隊等、在台灣·東京·千葉團部等處、檢舉同黨二十餘人、其發覺之端緒、係在上月初、有台灣台北市翁華入船町、出身東京某大學之王詩琅及周某等、以台灣革命史等書、密送於本鄉之勞動運動社近藤憲二、及府下千駄谷町四八五號法政大學生台灣人類實補等、爲警視廳探知、即通告台灣總督府、該地亦派多數高級部員入京、協力搜索上記勞動運動社類實補等之家宅、沒收有力之證據書類多種、一方台灣總督府亦派員搜索台北市之秘密結社、沒收同樣書類、同時檢事首謀王某等十餘名、因其關係人尚有於今年一月十日入台現在地刑務所、即以檢事之拘票、收容於該千葉團部之無政府派之小沼一（念二歲）等、並請憲兵隊援助、該地憲兵隊之山田曹長即携檢事之拘狀、於十二日入京、依東京千葉忍憲兵隊之應援、於十三日至千葉團部、乘本人欲外出時、將其捕獲、是夜拘留於東京憲兵隊、十四日護送於台灣、此外中韓方面尚有多數關係人、行將繼續檢舉、前此留日台灣學生及台灣內地人中、因不乏因民族的反抗、懷抱不平、從事激烈之言行者、而發生具體的運動、則以此次爲嚆矢、日本當局對此、頗爲重視、惟對於上記在京之關係人、因其僅接受激烈文書、尙未深入、擬不拘留、而進行調查云、

◎二月中旬日本對外貿易額

十九日東京電、日本二月中旬對外貿易額、（單位千元）（輸出）四五·五二六、（輸入）六五·二一三、（入超）一九·六八七、（電通社）

注意　注意

久咳成癆

多咳傷肺日久成癆、查治癆必愈之藥、迄今外國尚無發明、目下只有一上海唐拾義大醫生久咳丸、直接有止咳除痰之效、間接有防癆保肺之功、正本清源、舍此莫屬

外洋內地　皆有代售

本醫士發明此丸藥性和平功效卓著專治新久五淋白濁腰痛遺淋通濁止斷根永不復發

每粒二元　半料一元

總發行所　上海三馬路大舞台對面電話中央二六七五　姚佐賴大藥房啟

內服聖藥　外搽藥膏

六零六

梅毒

三人均患梅毒、肢面潰爛、筋骨痠痛、服用哈爾士六零六、立相稱道功效神速。

內服的……治一切花柳毒症、內蘊瘋痛、外發潰瘍、特具神效。每瓶洋一元七角五分

外搽的……治梅濕瘡瘍、潰爛及皮膚癬疥癩痢、收功奇速。每盒洋一元　樣盒二角

上海四馬路中　太和大藥房總發行　內服聖藥

◎日本糖產額之限制

十九日東京電、砂糖生產制限協定、業已成立、原蔗價決定十四元、繼續一年、（電通社）

◎同文書院創辦人根津病故

十九日東京電、創設東亞同文書院之根津一氏、早隱居京都府堀內村、自去年九月以來、患慢性腸加答兒、請中西博士診治、旋因急性肺炎併發、於十八日午後二時逝世、（電通社）

◎西比利亞人口統計

▲有百歲以外之老人十名

世界新聞社云、蘇俄最近調查全國戶口、其西比利亞地內、共有住民八百六十三萬九千五百五十七人、其中婦女比男子多十六萬四千八、年逾百歲者計有十人、最老者一百三十歲、次一百十八歲、係吉奇斯族人、體魄健強、尙能不戴眼鏡閱看新聞紙云、

◎蘇俄增設遠東商船隊

世界新聞社云、據中東鐵道局報告、俄政府決定增設商船隊、以開通遠東各地之新航路、爲實現此項計畫起見、已由德國購入大船數隻、將黑海中原有商船兩艘移置於海參崴港內、在拱察加方面現已有容積八千餘噸之大輪船三隻、該計畫實現後、蘇俄與遠東各地之交通將大爲便利云、

◎美土臨時協約展期一年

十八日君士坦丁電、土國與美國間現有臨時關係、展長一年之約、業已簽字、此爲美代表與土政府新近談判之結果、（路透社）

◎美衆院通過農業救濟法

十八日華盛頓電、衆院通過農業救濟法後、頗引起爭論、中西一帶農業甚贊成此案、但東部則反對之、美總統若否決之、則明年總統選舉競爭中、柯立芝總統將喪失農人之投票、（路透社）

◎愛迪生最近之言論

▲仍思繼續發明

世界新聞社云、據紐約十一日電稱、當日爲世界大發明家愛迪生氏八十歲之誕辰、氏於自邸辦理賀客、精神矍鑠、凌駕壯者、是日會見新聞記者約五十名、對於約百五十次之質問、一一答覆、席間有私淑于氏之汽車大王福特氏參加、愛氏之發明已達一千一百種、猶謂「余寧繼續發明、至入棺數日前爲止」、意氣之盛、令人驚嘆、並謂「余之發明中、對於人類與世界最大寄與、厥爲電燈與電力之發明」、又讚美福特氏所實行之一週五日間勞動制、對於「關於人間之靈魂尊意若何」之質問、答稱、「余信人間非生命之單位、人間與花崗石同爲無生命者、生命單位乃成自棲息於人體之細胞中之無數有機體之實在、此無數之實在、至人死、則去人體、出空間、而棲息於地上、又成爲新生命、此無數之實在不滅也」、愛氏又謂無線電終難廢驚電報·電話、如電傳照相、其一般的價值亦極少云、

◎美艦尋覓失事商輪

十九日馬尼剌電、美國驅逐艦四艘昨由此駛出、尋覓遇難之輪船愛爾克頓號、恐無覓獲希望、該船有海員三十六人、所載之貨值美金三百萬元、（路透社）

◎美國海上大學將二次旅行

▲定於九月廿一日由紐約出發

世界新聞社云、據美國國際大學游歷部、International University Cruise Institution宣布、美國海上大學第一次乘麗蝦號郵船旅行世界、結果可認爲良好、現已決定再爲第二回之旅行、改租吉那德郵船公司之某號新船、預定本年九月廿一號由紐約出發、經巴拿馬火奴魯魯、於十一月間抵滬云、

◎英國棉紗公會開會

十八日倫敦電、新成立之棉紗公會、今日在孟却斯德開第一次集會、加入之紗廠共有二千零五十萬錠、佔該業全數百分之七六·二二、公會董事前曾規定以一千九百萬錠爲公會進行營業之最低錠數、（路透社）

◎光線速度之新測定

▲德國光學家之研究

世界新聞社云、現代光學界中最有聲譽之光學家德人彌見生Aibesch Millson教授、最近完成光線速度之新研究、依其測定、光線速度每一秒間實爲十八萬六千一百七十三哩Mile、

唐碑

臨川四寶第一唐本廟堂碑一冊六元▲宋拓雲麾將軍碑一冊五元▲珂羅版印李春湖藏宋拓實慶李秀碑足本一冊五元▲珂羅版印唐房梁公碑一冊四元▲珂羅版印何蝯叟藏李北海法華寺碑二冊四元▲珂羅版印趙聲伯藏北宋拓麓山寺碑一冊四元▲珂羅版印周文勤藏北宋拓聖教序一冊四元▲珂羅版印綾斷本皇甫誕碑一冊三元六角▲珂羅版印虞拙南夫子廟堂碑一冊三元▲珂羅版印宋拓褚河南聖教序一冊二元八角▲珂羅版印宋拓虞恭公碑一冊二元六角▲珂羅版印宋拓衛景武公碑一冊二元五角▲珂羅版印何蝯叟藏雲麾李思訓碑一冊二元四角▲珂羅版印何蝯叟藏麻姑仙壇記三本合冊二元▲珂羅版印何蝯叟藏薛少保信行禪師碑一冊二元▲珂羅版印董香光藏唐拓九成宮醴泉銘一冊一元八角▲珂羅版印宋拓顏真卿書祭姪稿一冊一元八角▲珂羅版印宋拓溫彥博碑一冊一元六角▲網目版印宋拓玄秘塔一冊一元六角▲珂羅版印初拓居士傳塔銘一冊一元五角▲珂羅版李春湖藏宋拓化度寺塔銘一冊一元四角▲宋拓柳公權金剛經四冊一元四角▲宋拓顏家廟碑三冊一元珂羅版印內藤藏唐拓化度寺塔銘一▲八角▲唐拓九成宮醴泉銘一冊八角▲宋拓東方畫贊二冊八角▲劉鐵雲藏宋拓麓山寺碑一冊七角▲匋齋藏宋拓麓山寺碑一冊七角▲宋拓薛紹彭齋譜一冊七角▲宋北太淸樓書譜一冊七角▲初拓書譜一冊六角▲唐拓多寶塔碑一冊六角▲宋拓多寶塔碑六角▲張司直書李玄靖碑一冊六角▲端匋齋藏宋拓雲麾李思訓碑一冊六角▲拓宋拓聖教序一冊六角▲初拓虞世南東廟堂碑一冊五角▲宋拓皇甫君碑一冊五角▲宋拓玄秘塔一冊五角▲宋拓大麻姑仙壇記一冊五角▲宋拓懷素自敘帖一冊五角冊北拓豐飛羅一冊五角▲舊拓李北海東林寺碑一冊五角▲宋拓薛少保信行禪師碑一冊五角▲五代拓聖教序一冊五角▲宋拓道因法師碑一冊五角▲宋拓褚河南雁塔聖教序一冊五角▲珂羅版印原拓塔銘一冊五角▲明拓伊闕佛龕碑一冊五角▲宋拓九成宮醴泉銘一冊五角▲明拓元次山碑一冊四角▲初拓滋蕙堂靈飛經一冊四角▲宋拓姜柔遠碑一冊四角▲宋明拓褚河南枯樹賦合冊四角▲宋拓褚河南同州聖教序一冊四角▲宋拓顏公爭坐位帖一冊三角▲明拓唐圭峯禪師碑一冊三角▲宋拓褚河南道因碑一冊二角

上海及各埠有正書局發行

上海同安押欵合資公司廣告

本公司在甯波路與仁里五十一號門牌專做動產及不動產之押欵歷有年所素承　各界見信今再登報如蒙　賜顧無不格外克己請駕至本公司面議可也

有正書局

新出

名畫外集四種

◎華新羅雙卷合冊　定價八角

◎大滌子蘭竹畫冊　定價一元

◎耕煙散人擬宋元遺意山水冊　定價一元

◎梅瞿山畫冊　定價一元

淸導丸能健身淸腦

達官顯宦皆知

大便秘結關係至鉅蓋便閉則頭腦思慮不淸精神萎頓身體衰弱矣因而紅色淸導丸爲千萬文人學士議員律師縣官巨商及高級軍官輩所常備於手中以防不時之需也是丸有平肝潤腸導滯之功效凡疾病頭痛肝火上升或痔瘡痛苦等症一經取用淸導丸莫不立奏奇效快愉可坐而待也即如甘肅金積縣行政公署葆蘊華先生來函云鄙人常患大便秘結百病叢出自服用淸導丸未及一瓶而大便已通暢有序及一瓶用盡而百病悉平此皆淸導丸之奇功也紅色淸導丸凡經售西藥者均有出售或直寄郵票大洋六角至上海江西路六十號韋廉士醫生藥局原班郵奉淸導丸一瓶可也每六瓶大洋三元郵力在內

Quaker Oats

老人牌桂格麥片

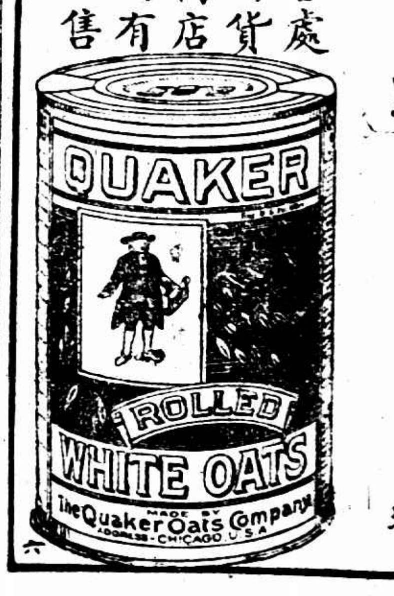

各處百貨商店均有出售

講究食物爲健强身體之惟一途徑

桂格麥片爲强身增力之食物既可作早餐又可供小點

上海郵政箱第六〇五號貿勒洋行經理

本埠新聞

⊙工界舉行同盟罷工

昨日全滬工人、開始舉行總同盟罷工、本報雖於前晚得有此項消息、但以事關鄭重、未能登載、自昨日起、此項總罷工已實現、故將昨日探訪所得之情形、分述於下、

▲罷工前之情形　前日下午(十八日)本埠總工會召集各工會代表大會、計到五百餘人、議以最近政治狀況之變、全滬工人爲爭得自由、免除上海市民重遭戰禍計、實有表示其實際奮鬥之必要、當經議決、於昨日(十九日)起、實行有組織有秩序的總同盟罷工、罷工事件、遂因此而發生、

▲昨日罷工之經過　昨日各區工人、奉總工會命令而罷工者、在楊樹浦方面、已有瑞鎔・鋁鎔鐵廠・黃浦碼頭・及製盒廠、東方老怡和・緯通・恒豐等紗廠及電車公司車務機務兩部・南洋烟草公司等全部工人、引翔港方面有電汽新廠・蘭格木廠・及申新・振華・永安・厚生等紗廠・全體工人、曹家渡方面有公益・申新等廠・及電車機務車務兩部全體工人、南市有華商電車・求新・遠大鐵廠等全體工人、小沙渡方面有同興・內外棉東五・西五・七・八・九十二廠及福新內外廠・日華・喜和等十四廠、浦東方面有日華・祥生・南洋煙草公司等全體工人、英界各郵政局・公共電車・及南京路四大公司全體工人、法界法商電車全體工人、以各産業計罷工者、紗廠工人全體、市政工人有郵電工人全體、店員方面有商務職工會・及先施・永安・新新・麗華等・手工業方面有金銀業・茶箱・洋服・蓬業・香業・製茶・線毯・豬鬃等全體工人、金屬業與機器工人、罷工者有十餘家、各輪船方面有太古公司之廣西・山西・順天・甘州・寧波・五隻、日清公司廬山丸・大吉丸・南陽丸四隻、甯紹公司甬興一隻、舟山公司舟山一隻、印刷工人方面有商務・彩印・美華・華商・墨色・石印等全體工人、

▲罷工後工人狀況　總罷工實現後、經各處調查得知工人各種情形、特擇要縷述如下、㊀秩序尚好、並無騷擾情形、㊁罷工工人組織宣傳隊、向市民解釋、㊂大多數廠家對工人尚諒解、無壓迫情事、㊃法商電車於罷工時、曾捕去工人二名、旋即聲明誤會釋放、公共租界被捕者有八人、尚未釋放、華界南市被捕二人、浦東被捕五人、均未釋放、㊄各處工人於罷工後、即分開會議、會議後均各安歸家中、餘人組織宣傳隊與糾察隊、分担職務、㊅多數罷工工人談話、均謂此次罷工、似甚堅持云、

▲總工會之條件表示　總工會表示下列十七條希望將來達到目的、㊀繼續反帝國主義運動、㊁消滅軍閥黑暗政治、㊂肅清一切反動勢力、㊃建立真正保護人民利益的政府、㊄人民有集會結社言論出版罷工自由、㊅承認工會有代表工人之權、㊆增加工人工資、規定最低工資額、㊇限制物價高漲、保障工人生活、㊈要求實現八小時工作制、㊉星期日節日休息、工資照給、不休息工人工資加倍、⑪恢復失業工人工作、雇主不得藉罷工閉廠抵制工人、⑫不准打罵工人、濫罰工資、⑬不得任意開除工人、開除工人須得工會同意、⑭規定因工作而死傷的撫恤金、⑮工人在疾病時、廠主須負責醫治、並須發給半數以上之工資、⑯男女工人、同工同酬、改良女工和童工之待遇、女工在生產前後、休息六星期、工資照給、童工不得做過重的工作、⑰改良工廠之設備、如增設門窗天窗廁所等、

▲發通告五起　第一號報告政治狀況、第二號通告罷工性質、第三號通告嚴守秩序、第四號獎勵昨晨罷工工友之勇氣、第五號通告組織宣傳隊、㊃派代表至各團體解釋罷工意義、㊄被捕者辦法、謂對被捕工友、誓必全力援助、定今日致函捕房及官廳、要求保釋、㊅再派代表晤廠主、解釋罷工意義、絕非對待廠之舉動、請勿誤會及干涉、

▲糾察隊之組織　總工會現已組織糾察隊、其責任專在維持罷工秩序、現已分派各區、實行維持、

▲甯紹公司請求開輪　甯紹公司航輪、亦於昨日罷工、昨日該公司致函海員工會、要求開輪、海員工會以事關大局、不便擅主、已將該信轉呈上海總工會、該會決定答覆云、

▲其外市黨部等對於此次罷工均有宣言、

外交事件

學聯會電請抗爭英兵來滬
團體發表宣言通電又有多起

學生聯合會致武昌國民政府電云、英政府調遣大兵來華、集中淞滬、敝會盱衡時變、憤慨良殷、除已聯絡滬上各團體組織上海各界反對英兵來華代表大會就近切實阻止外、尚希政府根據武漢民衆所提出之八條件、據理力爭、其中不撤退來華英兵漢案協定不簽字之規定尤爲重要、事關國權前途、切盼努力、民衆當爲後盾、

又民黨浙江省黨部、新蘇公會、全皖公會、寶鑛會、唐家灣九路商聯會等團體、亦有實電通電發表、態度均頗憤激、

英兵又自孟買香港運來二批
日本增派艦隊自佐世保出發

十九日大陸報云、昨日雖細雨霏霏、而色得那號所載之印兵一千七百名仍上岸遊行、(經過百老滙路北蘇州路西藏路南京路黃浦灘)據云、以楊樹浦駐所尚未備好、故仍回船、後該船即移泊浦東、而將原泊之碼頭讓與後到之羅那號停靠、該船載有炮隊及醫藥隊、所有兵士或將於今日上岸一行、又云第三號運艦班珂那號、載有軍用品及砲隊等、曾在羅那號前一日由孟買開行、惟該船本係慢輪、將於今日抵滬、

同日泰晤士報云、凡斯那號運艦刻又由香港裁運第二隊色爾福克軍於星期五開行、約星期一可以抵滬、據英軍司令部消息、該隊營房已經籌備就緒、惟到後或須在船上小駐一二日、並云該隊開到後、所有現駐跑馬廳之印兵、即將調回香港、現駐麥加利銀行樓上之英軍司令部人員、終日十分忙碌、

二月十九日大晚報云、自長江上游發生變故以來、外僑之避難來滬者、幾於每次輪船抵埠時、皆有多人、迄今計約八百人(英四百人、美三百人、其他百人)並聞尙有二百人可於今日抵滬、此間教會當局刻正極力設法安置、

波賽十八日路透電、英驅逐艦汪德賴號與華偏林號及炮艦同軍斯號與文窩號共四艘、現已到此、今夜將開往中國、

電通社十九日東京電云、上海問題、日本政府已爲萬一之準備、杭州日領事館見事態漸趨重大、早已準備收容日僑、停泊青島之平戶艦、已於十八日由青島駛往上海、佐世保雖有派遣陸戰隊之議、以未接到總領事之請求、尚未出發、原來上海警備分爲三步、第一步以停泊該地之砲艦及驅逐艦五隻共陸戰隊三百人上岸、第二步由佐世保[illegible]艦驅逐艦四隻載陸戰隊三百人出發、第三步由佐世保及吳之海兵團中增派陸戰隊三百人、又十九日佐世保電云、在佐世保待命中之軍艦五隻、天龍・磯風・濱風・天津風・時津風・載陸戰隊三百人、於本日午後拔錨、二十一日晨可抵上海、

另訊、荷蘭巡洋艦蘇門達臘號、(艦長施可能)昨日到滬、下午二時許進吳淞口、因該艦係第一次來華、曾鳴砲二十一響、中國海軍亦開二十一砲表示歡迎、荷蘭駐滬總領事赫龍門特派副領事貝萬克及僑滬荷商四五人前往歡迎、許秋颿[illegible]亦派代表前往、該艦於下午四時靠岸、

⊙防守司令部發出兩布告

㊀爲佈告事、查上海爲通商巨埠、華洋雜處、不無暴亂份子潛踪來此、施其鬼蜮伎倆、希圖破壞地方、本司令職在防守、對於治安負有專責、遇有煽惑罷工或阻止上工、以及擾亂地方秩序者、一律格殺勿論、除嚴飭軍警遵照辦理外、合行佈告週知、仰各界人等務各自安生理、慎勿以身試法、致貽後悔、切切此佈、

㊁爲佈告事、照得本部取締罷工、業經剴切曉諭、不啻三令五申、乃竟有史阿榮蔡建勳二名、膽敢故違禁令、散放傳單、當經查獲、訊據供認煽惑罷工、意圖騷擾不諱、應即處以極刑、以遏亂萌、茲定於本月十九日將該史阿榮蔡建勳二名押赴肇事地方執行斬決、以昭炯戒、除呈報外、合亟佈告、仰商民人等一體週知、此佈、(計斬決人犯二名)史阿榮、年二十八歲、山東濟寧人、蔡建勳、年二十八歲、江蘇崇明人、

⊙沈田莘等請總商會召集各業會議
閘北商會擬組臨時公安會
滬西滬南一帶遷居者稍多

總商會員沈田莘・葉惠鈞・袁近初・等昨致函總商會、請召集各業團體會議、籌議治安問題、函云、時事多艱、風聲緊急、工潮則躍躍欲動、軍隊則紛至沓來、本埠爲中外商業重心、精華薈萃區域、地方治安、國際外交、關係殊非淺鮮、本會爲各業總樞、團體領袖、未便爲秦越肥瘠之視、亟應作有備無患之謀、擬請迅即召集各職業團體開會、籌商共謀治安之策、時機急迫、稍縱即逝、幸勿延遲、至爲盼禱、

閘北商會於昨日下午三時開會董會、到者、顧竹軒・陳翊庭・陶子敢・范書生・趙節波・祝厚甫・蔣石馨・李廣玲・陳瀹甫・章伯成等、先行拜禮、次振鈴開會、王彬彥主席、議決案如下、㊀函請閘北保衛團第一團即日通飭所屬全體團員出防、㊁范和笙提議組設閘北臨時公安會、議決由閘北市商民另訂日期召集、討論進行、㊂議決組設上海閘北工商仲裁會、並推定朱士曦・陳翊庭・范和笙・王堯臣爲章程起草員、㊃議決依法組織閘北商會商事公斷處、㊄函請正會長王曉籟即日到會、主持一切會務、議畢茶點散會、

閘北一帶居民、因軍警保護嚴密、日來民心尙覺鎮靜、住居南市及城內等處之居民、咸將貴重箱籠寄存租界內戚友家、聞有遷居北市、至前昨兩日、因多謠言、住居高昌廟及滬西一帶之商民、遷居租界者益衆、租界各弄口貼有召租之空屋、幾爲租賃一空、旅館棧房無不市利三倍、黃包車夫因之索價絕昂、

又西、滬西沿滬杭路線之莘莊・梅家弄・新老龍華・以及各村莊居民、因滬杭路交通阻礙、昨晨起稍有資財者、亦有向北租界方面遷居、他處居民欲來滬者、苦無小輪可搭、類多改雇脚划船、

⊙楊樹莊令三軍艦開甯
▲楚有・・楚謙・・楚同
▲陳紹寬統率今午啟椗

駐泊高昌廟南黃浦之海軍楚有旗艦、(艦長楊廣貞)楚同軍艦、(艦長李世甲)楚謙軍艦、(艦長林元銓)於昨(十九)日深夜奉到海軍總司令楊樹莊緊急命令、開往南京下關、該三艦已定於本日(廿日)正午啟椗、由海軍第二艦隊司令陳紹寬統率指揮、

⊙米價因缺貨高漲・・・銅元兌價忽縮

米市自新正初九日開盤至今、各路米客、均因度歲停運、滬地米船、來源稀少、存底各貨、陸續出售、各棧房存米有出無進、致市價逐步增漲、米業各董、與各行商曾分別函電催促各地米客迅速運滬、無如邇來交通阻隔、故南北市連日均無米船開到、各米行無米可斛、僅恃存米零售應市、而價格亦較往日昂貴、昨日市價每石增高五角之譜、嘉穀堂米業公所議定門市米價特別米每石十八元、頭號白米每石十七元六角、二號每石十七元、三號每石十六元四角、頭號白籼每石十五元、二號白籼每石十四元四角、三號每石十三元八角、客尖每石十三元二角、若數日內再無米船開到、頗有缺乏之虞、

近半月以來、銀洋兌價縱漲增高、前日每銀一元可兌銅元二千七百九十餘文、(照大行情計算)昨日忽然暴縮、規銀百兩僅兌銅元三百七十六千文、較前日兌價最高時忽然跌小十千文、故昨日每銀一元照大行情僅可兌銅元二千七百二十八文、各兌換店因收進銅元關係、有將兌牌除去、

⊙紅十字會先組救護醫院三處
▲紅卍字會亦在籌備中

中國紅十字會總辦事處鑒於時局之需要、現已先行着手組織三處救護醫院、㊀南市十六舖救護醫院、㊁天津路救護醫院、㊂麥根路救護醫院、世界紅卍字會上海分會、業於去年就上海道院正式成立、茲因杭州分會電促趕設臨時後方醫院及收容所、擬暫借湖北會館爲臨時醫院或收容所、安置由杭遣送來申之難民傷兵、曾函湖北同鄉會商借、已得復函、允借一部分、

⊙滬杭路仍無客車滬甯車照常通行
▲南市有民船小輪被扣軍用
▲章太炎有赴津說・・・程登科由甯來滬

滬杭路機車及車輛、均被軍隊扣用、昨自上海南北站及老龍華新龍華至松江楓涇等站、軍事專車絡繹不絕、故客貨車仍不通行、

滬甯路滬昌間車上行第二十一次下行第十八次、昨因南京總部需用大批客車、故將該兩列車暫行停駛、俾騰出車輛、送甯備用、其餘客車仍照常通行、

淞滬客車連日以來、因軍隊往來極形擁擠、且往往因載運行李及家具等物躭延時刻、以致各車抵站均多誤點、

世界新聞社云、章太炎因時局關係、聞於十七日秘密搭輪赴日、並不携一僕從、隨身帶去現欵五千元、一說章係赴天津、

聯軍軍法處長程登科昨晚由甯乘坐夜快車來滬公幹、預計今晨七時可抵埠、

杭嘉湖水路輸送司令何嘉祿、因現在松江一帶之軍隊須用船隻、昨晨特派副官二員馬弁十餘名、分往南市各碼頭封僱民船十四艘、小輪一艘、立即送松交納、

南市關橋碼頭閩南小輪公司、共有平申湖江閩鑒新閩南等小輪四艘、每日分配、來往平湖、昨日因輸送司令部封雇船隻、將在閩行經過之新閩南小輪一艘扣住、押往松江、故下午即將平申湖江閩鑒三輪停止開行、

⊙華租各界防務益見嚴重

▲華界　昨晨二時許、麥根路與梵王渡一段鐵道之螺絲釘、被人拆毀十六個、幸無列車駛經、故未出險、嗣由該路軌道工人查見、立即報告該站站長轉告車務工程機務三處、提派機匠多人前往修竣、南京號鐵甲車八輛、因之於上午十時三十二分、由新龍華開往南站、十一時五十六分、由南站開回新龍華視察一切、

防守司令部除加派軍隊嚴密防範外、昨又派鐵甲汽車一輛、裝設機關砲、由兵士數名駕駛、在閘北及火車站一帶梭巡、

高昌廟兵工總廠能華分廠各工人照常工作、開放夜工、李寶章令駐紮該廠內第二營趙營長、督帶兵士、在廠內外四週巡防、對於出入檢查、特加嚴密、入夜自學道起阻止交通、盤查行人、

警察廳長劉嗣榮、以時局關係、又於昨日上午召集各區署隊長員到廳、討論之下、開對於滬埠治安、一體切實維持、並對於埠內外僑生命財產、以及教會堂所一律嚴密保護、當即通令各區一體遵照辦理、

海軍司令部令調現泊浦江各軍艦之水兵、撥入所借造船所之業滬小輪萬福江等三船內、自下午七時起、至天明止、在高昌廟浦面浦西沿岸一帶梭巡、

▲公共租界　閘北華租交界各要隘、昨日起租界方面均派有中西探捕等須檢查、遇有形跡可疑之華人入租界、須嚴行檢查後放行、惟租界往華界則不須檢查、

二月十九日大晚報云、工部局西員(警務人員及商團等)、已奉「準備」之命令、得於必要時可以立行召集、

▲法租界　法總巡費沃禮函探長石維也等、於昨晨通令盧家灣大自鳴鐘霞飛路寶建路小東門等各捕房捕頭、加派中西越捕、分段武裝梭巡、並在斜橋小北門兩警所每處加派武裝越捕八名守衛外、並傳特別機關通班包探、分赴新老租界查察、

華法交界之通路、在法租界者、法當局爲防止不測見起、均裝置鐵門、平日日間完全開放、至晚間則僅一門進出、昨日下午起日間亦只有一門可以出入、至七時已完全關閉、僅留行人空道以便出入、

縣署取締各圖地保

上海縣公署昨諭各圖地保文云、查地保爲在官人役、催徵糧賦、兼爲人民田房買賣保證、名位雖輕、而責職至重、乃城廂及租界內外之各圖、充保資格、初無一定、或由客籍商民僱人頂充、或由多人合夥推舉代表出名投充、或有以前劣保、國案斥革、化名承充、而承充者或但居其名、僱用他人服役、本人面目、從未一現、其多人合夥者、咸自稱地保、人民幾無從辨認、其化名承充者、既無真實姓名、復無一定住所、人民有事相尋、則久未得見、官廳因公傳喚、則延不到案、似此情形、地方何貴有此公役、官廳何貴有此公役、自非嚴行取締、不足以資整理而挽頹風、茲由本公署制定考查表一種、發給各該保將表內所列保・圖・姓名・年歲・籍貫・職業・履歷・住址・及投充年月等項、逐一詳細填注、分區地保、雖爲少數、亦應查明填入、並另具最近二寸半相片二張、限於本諭十日之內、塡齊呈送到署、聽候查驗明確、另行發給執照、並將相片粘附執照之上、以憑查核而杜擾混、

三公團昨讌徐韋曼

上海縣地方款產處總董秦錫田、清丈局總董姚文枬、縣教育局局長李宗鄴等三團體、昨日午刻假也是園宴請上海縣知事徐韋曼、並請縣議事會正副議長、費錫綸李味青及邑紳陸文麓郁子甘等陪席、即晚欵請縣警察所長熊育衡、縣署各科科長黃寒宣・李季琛等、以聯感情、

青年會徵求揭曉
▲第一次成績平常

青年會第廿七週紀念徵求昨晚第一次揭曉、分數如后、㊀鸚鵡隊隊長應書貴、得分八一〇分、加獎一百分、㊁鴛鴦隊隊長許廷佐、得分七一七分、加獎七五分、㊂鴻雁隊隊長歐陽鴻鈞、得五二〇分、加獎五〇分、㊃黃鶯隊隊長趙資惠、得四八〇分、㊄白鶴隊隊長周越然、得四一〇分、㊅芙蓉隊隊長馬伯樂、得四〇五分、㊆翡翠隊隊長錢承緒、得三五一分、㊇大鵬隊隊長李元信、得三三二分、㊈孔雀隊隊長李鵬、得一〇七分、㊉鶺鴒隊隊長[illegible]懷泉、得一〇五分、總共得分四四六二分、尙有二隊、未會繳分、

友聲團徵求會開幕

友聲旅行團總部、自遷入老靶子路永吉里一五八號後、增設京劇組・國技組・音樂組・圖畫班・書報室・聚餐會・攝影組等、茲聞該團定于二月二十一日起、開始徵求新團員、永久團員一次徵足三十元、以後不再納費、特別團員年納十二元、連納三年後、認爲永久團員、亦不再納費、普通團員全年僅納費二元、

暢社社員今日聚餐

虹口東有恆路三零四三號暢社票房成立已閱載餘、近來社員加入頗見踴躍、內部分配職員、如總務部主任金長康、書記科主任蔣夢玉、會計科主任孫漣德、劇務科主任姚錫之、庶務科主任田嘉穀、交際科主任梅鶴亭、京劇教務主任兼教授劉古庸、琴師兼場面京胡教授王增祿、另設教育科專辦義務學校事宜、該科主任暫由金長康蔣夢玉擔任、聞該社各職員並社員、定今日假同興樓敍餐、討論進行一切手續、

商總會常會未開

各路商界總聯會昨日常會、因天雨、諸議董未到、亦未開會、

⊙估衣職員會討論失業問題
▲決發川資令暫回鄉

估衣職員公會於昨晚八時、開各區職員會議、討論救濟失業職員辦法、到三十餘人、由調查員出席報告各區失業職員共有一百二十餘人、並將失業職員名單查閱一過、經衆討論良久、議決辦法如下、㊀捐欵分給川資、請各業職員先行回里、㊁由本會盡力介紹、㊂開明各失業職員地址、俾便通知、㊃討論本會進行事宜數項而散、

⊙菜販一致反對增加冰鮮行佣

各路菜販因反對冰鮮行增加行佣一分、引起反響、茲錄昨日情形如下、

▲方椒伯已允調解　各路菜場攤戶總聯合會代表潘冬林、以此次冰鮮行增加行佣、事前未經菜販同意、事後忽有冰業敦和公所董事方椒伯復函辯白、但來函未經方君簽字、潘君于昨日特訪方君、據方君云、願意對雙方疏解、切勿各趨極端、潘君當將接洽情形、預定於本星期日常會報告各路代表、共同磋商、

▲法租界菜攤會議　法租界菜場攤販聯合會、於昨日下午召集各路代表會議、到者二十餘人、由會長季東生主席、謂冰鮮行增加行佣、應歸冰客負担、決不能使買戶担任、於商業習慣上、亦無是理、現在華界英界、均已群起反對、我法租界未便獨持異議、經顧瑞興・陳德利等提議、公決請八仙橋・小東門・菜市路・菜市街四處、均推出委員一人、至四人、加入各路委員會、次討論滬上工人大罷工、本會同業應如何態度、僉主綏議、次主席報告法租界全體攤販均允加入本會合作、公決歡迎、議決至四時散會、

▲各路委員今日開會　各路菜場攤戶聯合委員會、特訂今日下午三時、開各路代表會議、已經通知、

⊙馬路小販會議自衛辦法

法租界民國路及各馬路小本營生之販戶、爲數本屬甚多、鑒於屢次被商店呈請取締、特於前日(十八)召集各路代表五十餘人假法租界菜場攤販聯合會開會、李仁卿主席、報告開會宗旨、及應求保障之必要、公決組織同業聯合會、或即加入菜場攤販聯合會、藉資自衛、

⊙襄馬路不准設立露天秤菜攤

上海市公所昨發批示云、支詠春呈請在襄馬路設立露天過秤菜攤由、批呈悉、查露天秤菜蔬、應擇無碍交通地點、始能設秤、襄馬路地方係屬交通繁盛之區、所請應不准行、此批、

⊙前昨日盜刦案併誌

▲霞飛路　法新租界霞飛路四十二號四十六號源康來店、前晚七點半時、突來盜匪四名、跳入店堂、袖出手槍、嚇禁聲張、當被搶去現洋一百二十元、携贓而逸、後由事主開單報告捕房請緝、

▲平望街　四馬路平望街榮陽里第四十一號前樓中爲永安街協新盛報關行職員徐賀如之寓所、昨晨九時許、有盜四人、登樓入內、希圖搶刦、盜等見該家一無貴重物品、乃不刦而去、忽該宅小孩大呼救命、盜即開槍三響、一彈中徐之右腿、流血甚多、盜乃逸去、當將受傷人送入仁濟醫院療治、彈已穿腿而過、尙無大碍、徐年五十四歲、有二子、

石谷生平第一精品

臨宋元十二景

一册四元六角

耕烟散人以畫雄於海內凡言繪事者奉爲典型流傳甚夥此卷尤其得意作也規撫各家而時出新意以變化於其間乃爲師古而不泥古確爲石谷生平第一精品每幀之後名人詩跋極多本局特爲精印附於圖後一目詩跋即可知圖意之所在足爲鑒賞之助愛古者當以先覩爲快也

上海 北京 天津　有正書局

▲華德路　昨晚七時、虹口華德路一百三十三號粵人彭維安所開之菁園、突有盜匪七名闖入、四盜執有手槍、嚇禁店內夥友人等聲張、當被在保險箱內刦得現洋五百元、鈔票八百元、雙角數百枚、共計值洋一千四百元、開槍四響而逸、幸未傷人、

▲吳淞路　昨晚七時一刻、虹口吳淞路一千另二十九號楊增良家、突來盜匪五名、二盜執有手槍、刦去值洋五百七十元之金飾銀洋、

▲瑪禮遜路　昨晚八時三刻、虹口瑪禮遜路十號某日人家、突被盜匪七八人侵入、均執手槍、方擬行刦、因事主大聲喚捕、各盜即開槍數響而逸、當時該日人被一彈擊傷、現由其雇員鮑滄章報捕舁入醫院醫治、性命或可保全、

⊙源昌路忽聞槍聲

▲拘獲二人

昨日下午四時許、虹口源昌路菜市街附近、忽聞槍聲、當時被虹口捕房人員拘獲甬人顧永興毛履剛二名、帶入捕房、開明槍聲原因或保械門云、

⊙移刦貨船盜匪緝獲候辦

▲小張三史榮黃金生夏起勝等四名

江北貨船戶趙林寶、來滬辦貨、舟泊叉袋角蘇州河內、距前晚突有盜匪五人、擁至船上分執利刃手槍、將趙及船夥等嚇禁聲張、當被刦去鈔票現洋二百數十元、金戒二只、又將趙妻耳環銀鈔衣服等搜刦一空、攜贓上岸逃逸、事後趙具呈投報水巡隊、飭派探警緝獲盜匪小張三、史榮、黃金生、夏起勝等四名、抄出利刃一把、原贓鴨石帽等物、當即申解淞滬警廳、發交司法科訊供明確、昨日備文派警將該犯連贓併解地檢廳、奉檢察官審一過、諭令收押候辦、兇器贓物存案、

⊙緝獲大批梟匪移解檢廳

▲孫金田孫耀元等二十一名

近有大幫梟匪由海州等處、結夥分駕戶舟、滿載私鹽、南來販售、舟至崇明江外海面、爲緝私營及駐防軍警查悉、各飭巡船圍捕、當場截獲二艘、拘獲梟匪孫金田、孫耀元、李臣慶、孫子才、周學廣、蔡五、東豪發、朱永貴、凌遐愷、吉廣生、馬寶元、周如友、孫佩珠、王金堂、孫洪祥、陳如榮、楊三、凌峨松、嚴金全、孫文明、吳炳釗等二十一名、匪婦朱王氏一口、並一切兇器及私鹽數百担、一併申解緝私統領部、移送上海縣警察所審訊一過、昨日今後解送地檢廳訊辦、

⊙殺人佔妻案緝獲兩人

▲張永義王勝寬

華界自本年一月份至今、先後發現用利斧仇殺案、已有三十餘件、均經地檢廳派員驗明、吝請淞滬警廳派警一體嚴緝兇犯解辦在案、茲悉二區總署探員馬良才偵探聞振濤等、昨據眼線李春軒密報、去年夏曆十一月初二夜山東人張永義挾嫌夥同王勝寬、宋小馬、宋有興四人、將同鄉人李柱子騙出、在日暉港地方用利斧砍死、將屍拋棄河內、現兇犯仍在日暉港等語、馬探員據報、立即率同偵探等、馳往將正凶張永義王勝寬兩名拘入二區警署、轉解偵緝隊、由隊長訊據張永義供認去年十一月初二夜、將李柱子由家內騙出、以找尋房子爲由、行至日暉港後面、糾同宋小馬等、用斧頭將伊劈死、拋屍河中、緣將李柱子之妻劉氏交王勝寬帶回家中爲妻、由王出洋六十元給我們爲酬勞、我分用洋二十四元、劉氏給王勝寬爲妻、係李春軒代筆書寫婚據、宋小馬宋有興等現均不知去向、眼線李春軒供、我代書立婚據後、聞悉劉氏之夫係遭張等謀害等情、恐遭拖累、爲特據情密報、當由隊長諭令管押候核、

⊙詐充買辦騙欵拘解檢廳訊究

住在陸家浜馬路橋附近之邵世勳、向人詐稱將任太古公司輪船買辦、需用賬席茶役等職、致有孫裕生、駱元富、侯正祥、朱三芝、周年貴、王忠東、凌成美、史萬元等十餘人、信以爲眞、共被去洋二千餘元、嗣因久候多時、杳無消息、於是分往探詢該公司、知係受騙、乃先後投訴二區二分署、昨日派警前往將邵及伊妻陳氏一併拘獲、立解地檢廳訊究、

教育界消息

各校開學消息

▲滬濱公學 新閘路辛家花園東首廣慶里滬濱公學、聘請務本女學畢業之沈倩女士担任小學部級任教員、南方大學商學士陳廣揚担任英文教員、定明日(星期一)正式上課、小學部三年級至六年級尚有餘額、

▲東南公學 法界太平橋東南公學、定於十二日開學、昨日(十八)正式上課、新舊學生到者一百二十餘人、新聘東南大學教育學生張民權担任教務主任、美專畢業騎毅担任藝術科、又女子補修科主任已聘定景賢女中畢業王道安女士担任、現定陰歷正月二十四日開學、

▲持志大學 江灣路持志大學暨附中、定於本月廿八日開課、廿一日起辦理入學手續、各科專任教授、亦已先後蒞止、開第三次招考、於本月廿三日舉行、

▲振德女學 靜安寺路振德女中、已於昨日十時開學、學生到百餘人、教員方面、新聘國民大學教授季錫五担任數學、中西女學盧女士担任英文、現定本月念一日正式上課、

▲廣肇公學 廣肇公學昨日行開學禮、學生到七百人、現定於下星期正式上課、

▲振新公學 牯嶺路振新公學業於日前開學、現各級尚有餘額、附設之商業英文夜校、定陰歷正月二十日開學、

▲正風中學 西門大吉路正風中學於昨日開學、所聘各教員如高君湘方輔成王蕊雅于新元王貞蓮等十餘人全體出席、新舊學生亦先後到校、午後由校長王西神、教務主任朱夢梅、國文主任程贍廬報告本學期教育方針、準於陰歷二十七日正式上課、該校爲衔適遠道投考生請求起見、對於高中初中及預科各級仍可隨到隨考、插入各班、

▲國民大學續招新生 國民大學暨附中、定於今日續招新生、前往報名者甚衆、又新聘附中主任林振聲昨已到校辦事、

體育組

⊙華東球隊在港成績

此次代表華東參與分區足球賽之華東足球隊、去冬臘月赴港、在港約三星期、參與比賽主要者凡三次、第一次即單獨與華南隊作分區之錦標賽、結果爲四與一之比、華東失敗、錦標遂爲華南隊奪得、第二次與華南隊混合、與香港選手隊比賽、結果爲二與二之比、勝負不分、第三次又與華南隊混合、與香港衛荀牙比賽、結果爲三與一之比獲勝、論華東與華南之混合隊、直可謂將來中華隊之基本隊、因足球一技、在中國當以華南與華東最佳、今則選兩隊之精華、組成一組、其實力即中華隊也、論其成績、與香港選手隊比賽、能得二與二之比、雖未得勝、成績亦頗足可觀、今秋遠東運動會時、對於足球一項錦標、中華隊定仍有希望、

⊙足球賽因雨作罷

▲樂華與英水手

昨日下午三時、樂華足球隊、本約定英艦(Carlisle)足球隊、在中華棒球場作友誼比賽、孰意天公作惡、細雨紛紛、自朝至暮、幾未嘗間斷、因此作爲罷論、

⊙籃球會比賽延期

中華籃球會甲乙組之第二圖周及丙組之下半部比賽、本定十七日開始、後以各校大都未曾開學、將十七・十八・十九・前三日之比賽、移至三月十九・二十一・二十二・將二月二十二日之比賽、作爲第一日之比賽、但以記者眼光察之、二十二日(後日)開始比賽後、宗猶有許多球隊不能出席、以多受時局影響、各校名義上雖已開學、但學生實所到無幾也、

體育上之意見

記者有數稱寄星意見、有關於體育前途、今因一方以籃球會比賽延期、一方又因連日陰雨各種戶外比賽不能舉行、體育組中稿件減少、有此機會發表如下、以供留心體育者研究、

㈠組織體育會方面 凡組織一體育會、必須具有正當之目的、否則結果、非但不能收到體育普及之功效、而反足使體育前途、有惡劣之影響、故在一體育會創始之時、不可不慎、竊念組織體育會(Club)之目的、大半以提倡社會體育、使一般已出學校、校外而會而無機會受體育之鍛鍊者、得能入會而收體育之效益、決非集一般有機會受體育訓練之學生、更非挑選各校之健將、而組織一強有力之各種球隊、以冀比賽得常占勝利、因此當一體育會成立之時、如有兩人同時入會、一爲職業界無體育鍛鍊之機會者、一爲學校學生、在主持會務者、當歡迎前者而不歡迎學生、更與他團體比賽時、如兩人之技術相等、或相差有限、當派前者參與比賽而不派學生、因學生大都在其所屬學校、當有對外比賽之機會、職業界則無也、

如一體育會、中有許多有機會受體育訓練之學生、組織成各種球隊、提倡或參與各種比賽、其價值頗小、收效亦有限、如更挑選各學校及其他諸健將、組織各種強有力之球隊、與他隊比賽、在比賽固能必操勝利、但論其情形、不僅與體育宗旨有不合、與體育原理相背馳、即以該隊之實力過高、與他隊比賽、亦足使他隊減殺興趣、致使結果不良、更有以少數球員、因技術稍優、有要挾發給車資及用費、甚至有津貼等用、以致養成一種職業化式的體育、則與體育前途頗有影響、而其結果甚惡、故在主持體育會者、於此不可不注意也、

⊙假方單騙抵巨欵案候傳人證

▲王駿生控錢雪龍錢調侯等串同騙洋四千元

王駿生延吳麟坤律師控告本地人錢雪龍、錢調侯(即吳洪生化名)、張尚義、顧仲勳、沈一飛、陳順銓等將無地方單冒充地保蓋戳騙抵洋四千元案、昨由臨時法院沈孝侯推事開庭、被告祇錢張沈三名到案、據王駿生供稱、受抵之方單、聞早經業主在地審廳掛失、並據七圖二十八保地保鍾藏俟到案證明、該押契上所蓋之戳、並非地保本戳、隨將木戳兩顆呈案請驗、又由承辦此案之總巡捕房西探與華探汪竹生稟稱、一月二號下午四時、有住居河南路四百四十號之王駿生投捕房報告伊受押地皮一塊、坐落大西路開齊路轉角、押價四千元、以六個月爲期、到期不贖、特往調查、並無該地、抵押人錢雪龍現在河南路四百四十號、請爲拘究、我即與汪包探同往將錢吳張三名拿獲、錢承認並無其地、圖樣係屬假造、吳洪生承認冒充地保蓋戳、調侯在押契上蓋戳、由沈一飛給渠洋五十元、沈承認保造地保圖章、張尚義承認搶圖、並領原告往看地皮各等情不諱、顧則係介紹人、添一併逮捕、原告所出押價四千元、係交給張尚義、除付顧中資二百元、餘歸錢雪龍、錢並稱此方單係以四百元買來、押與原告、由陳順銓作保、故給陳一千元、是以控告被告等串通詐欺取財云云、原告代表吳麟坤律師並聲明押據由業梅伯書寫、業亦有關係、實之錢雪龍供該方單係宣統元年我妻唐氏賠嫁物品、嗣我押與沈某、押價三百元、去年因妻逝世、治喪需款、故借得三百八十元贖出、轉押與王駿生、一切手續、託業梅伯・沈一飛等辦妥、押價四千元、實收三千八百元、除去中資二百元、地保蓋戳五十元、代筆二十元、陳順銓一千元、及償還欠債外、餘欵預備大家合開米店、嗣以所餘僅六百元、存於顧仲勳處、顧未與我收據、陳借之一千元、亦無借據、至地皮究屬坐落何處、我實不知、從前係由我父納糧、父死已有十載、我未納過、故無糧串等語、沈推事以錢所供之詞顯多不實、諭候人證到齊、展期續訊、

⊙經理私收賬欵交保再核

▲郁春芳交五百元保

雲南路二百零二號裕和汽水公司延律師以刑事控經理郁春芳串黨私收賬欵五百七十五元四角七分一釐、並將圖章兩顆攜去一案、昨晨由臨時法院庭長仇預研訊、即據原告代理律師陳明案情、繼由告訴人李祥麟投案證明被告私收賬欵、攜取圖章情形、詰之被告郁春芳否認私收賬欵、惟長方圖章一個、係原告囑我往外埠收賬所用、另有腰圓圖章一顆、並未攜取等詞、並延何飛律師辯護良久、遂將長方圖章一顆及外埠寄來之賬欵洋五十元呈案、仇庭長核供、將呈案圖章一顆及賬洋當庭發給原告、官諭着被告郁春芳交五百元保、並飭傳人證到案再核、

⊙華租兩界瑣案併錄

▲糾衆肆毆鳴警拘究 趙延生阜寗人、住太陽廟、在光復路上海堆棧爲小工、前日有袁高俊、夏德宏、趙海亮等多人、擁至該堆棧、與趙爲難、鳴警拘獲袁夏趙三人、解入四區、據趙延生供被袁等用磚石木棍毆擊受傷、請求法辦、經劉署長質訊還押、聽候查辦、

▲扭控行兇併解四區 阜寗人李子龍、前日偕其妻李管氏扭同鄉范學章、范學進兄弟、至彭浦鄉東南區保衛團控稱、民妻在絲廠做工、今日放工、被學章等以索討欠欵爲由、任意調戲、當向理論、詎被用鐵鎚擊傷民之頭面等情、經上官申長質訊之下、二范供去年李借去洋十四元不還、反被伊夫婦毆傷頭部流血云云、上官君驗得二范受傷較重、據證人石子洪供稱器實係學章帶來、判將兩造移解四區核辦、

▲行竊綠荳拘入捕房 江北人張三、昨在楊樹浦黃浦碼頭竊取黃有生之綠荳四包圖逃、被包探劉同倫查見、將張拘獲、連贓帶入匯山捕房、諭飭押候解送臨時法院請辦、

⊙法公堂訊案彙錄

▲請派遺產候傳人證 李榮根延吳凱聲律師代表投法公堂控稱、原告之父李竹亭所生三子、長兄已故、祇有原告與弟李和尚兩人、於民國十一年間原告之父逝世、所有遺產、由二弟李和尚一人執管、不料近來李和尚心甚不良、將田單私行抵押、查此爲公產、被告豈能獨自抵押、故此投案求請准着被告將單交案分派等語、詰之李和尚供胞兄李榮根於十三年前入贅於張竹庭家爲壻、況父母去世時、亦未到場服孝、豈能要求分產等語、原告稱父親亡故時、民人實係到場、曾經籌措喪費一百二十元、民人雖係入贅張姓、實由故父遺囑書明民人所生之子、應得李姓遺產、今將遺囑呈案、陳承審官判候傳證人到案再核、

▲追還生財傳證再核 婦人阮鍾氏、投法公堂控稱、婦人故夫在世時、開設糖菓店、患病時由友陳蔭庭向氏夫借去生財等物、自丈夫故後、婦人向索生財、詎被告圖賴不認、故此投案求請追還生財、否則着令交還代價洋三百餘元、詰之陳蔭庭供、民人並未向原告丈夫借生財、實被誣控、陳承審官判候傳證人到案、訊明再核、

▲私售燈吸分別罰鍰 蔡阿七、張阿四、謝載記、王阿堂、朱全恒、蔡秀鳳、陳阿六、沈二寶、宋招福等九人、運在法租界私設燕子窠、容留外人在內吸煙、爲法捕房包探查悉、前往抄出煙具、帶入捕房、昨解法公堂請究、詰之被告供認私賣燈吸、中西官判蔡罰洋一百五十元、張罰洋一百元、餘均罰洋五十元、煙具沒收、

⊙臨時法院公布之判決牌示彙錄

臨時法院公布之判決等文件、照錄於下、

●牌示 ▲一件傅汝海與孫立輝等貨欵涉訟案・案據傅汝海狀稱孫立輝拖欠貨欵案・前經本院指定二月八日爲言詞辯論日期・傅汝海未經到場・當據七百二十五號華捕稟稱・原告住址不明・無從傳喚・被告孫立輝聲請公示傳達・爲此牌示佈告・仰該原告傅汝海於牌示之日起・十四日以內來院呈明住址・以便傳喚・勿再自誤・

●民庭判決 ▲一件明記公司與全泰木號貨欵涉訟案・(判決主文)被告應償還原告貨欵洋三十元・訴訟費用歸被告負担・本案應宣示假執行・▲一件同順昌號與王商印務局貨欵涉訟案・(判決主文)被告應償還原告洋二百七十五元二角・訟費歸被告負担・▲一件恒興泰皮號與中華皮鞋公司等票欵涉訟案・(判決主文)被告中華皮鞋公司・應還洋五百九十九元・該欵內以五百元爲限・應由被告担保人協成昌號負代償之責・訟費歸被告人共同負担・▲一件周正躍與陳錦章測繪費涉訟案・(判決主文)被告應付原告銀一百五十兩・訟費原告負三分之二・被告負三分之一・▲一件顧生行與鍾淇亭影射商標賠償損失涉訟案・(判決主文)被告人應賠償原告人損失銀二百兩・原告人其餘之請求駁斥・訴訟費用由兩造各半分担・

⊙驗屍案二起併誌

▲汽車碾斃之婦人 汽車夫王遠慶、駕車不愼、在曹家渡將鄉婦李王氏撞倒碾傷、斃於醫院、由警將王拘解地檢廳、請爲驗究等情、已紀昨報、昨晨該廳委派沈檢察官帶同檢驗員等前往海格路紅十字會醫院、驗明已死李王氏、委係被汽車碾傷要害而死、填明屍格、當由死者之夫叔投案請示、官判具結、將屍棺回棺殮、聽候提到該汽車夫訊明律辦、

▲服毒身死之俄人 僑居虹口靶子路四十七號之三十五歲俄國婦人瓦鐵拉茅而太、於本月十七號因感受不良環境、遽起厭世之念、吞服某種毒藥、臥床奄奄待斃、爲同籍之二房東殺維司開所悉、報告捕房、派探將該俄婦舁往同濟醫院醫治無效、延至前日傍晚五時半身死、當將屍體送入驗屍所、昨午東請臨時法院辛晉孚推事帶同書記楊寅瑩蒞所、驗得該俄婦委係生前服毒身死、查無屍屬、屍體飭令房東殺維司開領回、所有用費着將死者遺留物品拍賣抵用、

新舞臺 城內九畝地 ▲日戲▼ 珠簾寨 冀州城 坐樓殺惜 十六本濟公活佛 ▲夜戲▼ 連環月宮 戲得寶 新排閨中俠女

天蟾舞臺 二馬路新新江路口 ▲日戲▼ 半費回窰 哭靈牌 蘇三起解 曹富登仙 南陽關 ▲夜戲▼ 嫦娥奔月 鐵公雞 李陵碑 遊龍戲鳳 雪盃圓

共舞臺 法租界 ▲日戲▼ 虹橋會 四郎探母 連環套 玉堂春 新洛陽橋 ▲夜戲▼ 樊梨花 李陵碑 濟顛僧勸世

大舞臺 三馬路大新街西 ▲日戲▼ 換太子 一本狸貓 二本狸貓 ▲夜戲▼ 觀世音得道

世界大戲院 閘北寶興路 今天日夜開映 豬八戒招親

通俗影戲院 大東門小南門北 今天日夜開映 怕老婆 最新滑稽 卓別麟加演

虹口大影戲院 乍浦路口 今天日夜開演 荒漢美劫記

共和影戲院 方板橋 今天日夜開映 金礦地圖 第四五六七集

百星大戲院 老西門子西路口 今日日夜開映 木馬兵

中華大戲院 法大馬路吉祥街中 今天日夜開映 愛情與黃金

卡爾登影戲院 今日日夜開映 快活將軍

上海大戲院 北四川路虬江路口 今天日夜開映 盧宮秘史

金星大戲院 北四川路橫浜橋 今天日夜開映 天一出品 孟姜女

北京大戲院 北京路貴州路口 古國奇緣

新愛倫影戲院 愛記星 今天日夜開演 昏王艷妃

愛普廬影戲院 今日日夜開映 雪裏罪人

新中央影戲院 北四川路海甯路口 今天日夜開演 風塵三俠

奧迪安大戲院 北四川路大德里首 今天日夜開映 戰地忠魂

中央大戲院 六馬路跑馬廳原址 今日日夜開映 爲親犧牲

卡德大戲院 新閘路卡德路口 今天日夜開映 金錢豹

恩派亞大戲院 法租界霞飛路口 今天日夜開映 奪國寶

萬國影戲院 西華德路 今天日夜開映 海角詩人

天氣報告

徐家匯天文台昨日(十九日)下午四時半・預測二十四小時內氣候・天陰・此間沿海有雨或霧・山東角周及東海南風向在西北至東北間・日本本州之南有旋風・

昨日下午三時前二十四小時內・本埠氣溫・最高五〇・六・最低四四・六・去年同日・最高四九・六・最低三〇・八・昨日大雨東東北風・氣壓稍低・前日(十八日)拜加爾湖一帶氣壓高・南方則低・朝島西北之颶風・現轉向東北進前・沿海爲東北風・北方天陰・中國沿海各地多雨・

⊙受傷營長來滬就醫

聯軍第十四師李俊義部第五十三團第二營營長咸紹營、前日在前線督戰、受槍彈傷、當時即由聯軍軍醫、爲看治、于昨晨五時許、由松江搭車來滬、送入婁家圈仁濟醫院醫治、檢視傷處、彈係從右胸入、由後背出、以致呼吸無力、現住該院第八號包房調就診、咸爲山東人、現年二十九歲、

商場行市

⊙洋釐又稍回落

▲洋釐 昨(十九日)釐市平定、較前日回落二釐七五、計爲七錢二分三釐七五、公會內交易平常、銀行亦無大宗進出、來源鮮少、實垣新幣未有抵申、面裝出者亦屬寥寥、銀行僅花旗進倉五萬元、江南小洋忽加二分、計六錢五分、廣角則小去一釐、計五錢八分九釐、銅元三百七十六千文、突短去七千文、因到源缺乏、致價抬高也、衣牌二千七百四十文、小去四十二文、角坯二百卅一文、減七文、貼水五十三文、加一文、

▲銀拆 昨星期六、各銀行半天辦公、收欵一百數十萬兩、東方進倉四十萬兩、各莊收價無多、銀拆向借、各商用途尤少、且時局不靖、進出猶稀、各洋行絲交八十包、扯價一千一百七十六兩、大條銀未有出入、本週共進口七十九條、共裝南京六百〇七條、現尚存二千一百餘條、

⊙各省滙市頗平

昨星期六、華商銀行公會報告、各省滙市頗平、僅京津烟台見漲、漢口無電、宜昌銀降洋升、餘無變化、計北京公砝一千〇五十六兩、巳加四兩、洋滙一千〇十三元、加八元半、天津行化一千〇六十四兩、加四兩、洋滙一千〇十二元、加八元半、烟台一千〇〇六元、升二元、宜昌銀滙一千〇三十八兩、小去五錢、洋滙一千〇四十三兩、加半元、又中行天津銀滙一千〇六十三兩七錢五、巳加二兩七錢五、漢口加六二五、計一千〇三十三兩一二五、

⊙外滙仍鬆

昨日爲星期六、各銀行向例上午半天辦公、外滙掛價、僅香港減二五、計七十九兩五錢、餘無變化、又意大利回去五元、計一千四百六十五利耳、瑞士未更、至銀行結果較上日計英金尚縮另六二五、美金縮一二五、日金加一二五、華商稍有購進、計英金數萬鎊、銀行對做數萬鎊、又日金售出一二百萬元、然銀行買胃鮮淡、金業中扒進日金、套出標金、但時局不靖、人心恐惶、市面殊難生色、各銀行成交者計興業售出日金十萬元、價七五七五、正金出廿萬元、價七六一二五、又出一萬元七六三七五、住友出十萬元、價同上、實業三井出三十餘萬元、價七六二五至七六三七五、三井又出十萬元、價七六半、又進先令本月份二萬、價二個七辦士八一二五至八七五、上海出一萬鎊二個七辦士八一二五、正金與麥加利對做六月份二萬鎊二個七辦士八七五、

▲英滙 揭佈如前、計二先令七辦士、內盤初長後軟、午時復硬、計有三一二五上落、交易十萬鎊左右、四月份初結二個七辦士九三七五、以後趨緊、十點時二個七辦士六二五、旋後復長、午後二個七辦士九三七五、進價早市二個八辦士、以後二個七辦士六八七五、午收二個八辦士、六月份銀行互做二個七辦士八七五、本月份二個七辦士八一二五至八七五、

▲美滙 揭曉勿更、計六十二元七五、內部計有六二五週旋、交易不爽、四月份初結六十四元六二五、嗣後六十四元、午收六十四元六二五、買價六十四元七五、後爲六十四元一二五、收市復爲六十四元七五、

▲東滙 掛牌未動、計七十八兩、內盤早晨即低、繼則回俏、午時復鬆、計有七五漲落、華商大致買進一二百萬元、以套出標金、人心不定、四月份初結計七五八七五、後爲七五七五、十點時見好七六一二五、旋後七六三七五、十一點時七六六五、銀行討過七六六二五、以後忽又易低、午收七六、買進價早市七五七七五至七五六二五、後爲七六三七五、然銀行胃口鮮少、華人亦不願售出、午收七六難賣、計七五八七五、下午無市、

⊙英美銀價漲跌異趨

昨(十九日)接據倫敦市場電訊、中國大宗賣出、投機家買進、市面不定、大條近期已縮三七五、計爲廿六辦士半、(合英金二先令七辦士三一二五)遠期縮三七五、計廿六辦士三一二五、又紐約電、美銀價反長一二五、計爲五角七分八七五、英對美加卅二分之一、計四元八角五分〇六二五、美對英減卅二分之一、計四元八角五分、日英二先令〇一八七五、日美四元八角八七五、如前、倫敦先令回小二五、計二先令七辦士七五、又當日路透電勿更、神戶電十點後到、日美出入價均加另六二五、日英出價大另三一二五、進價未動、

◎金市稍有變化

昨日(星期六)金市向午半天、大條銀近遠期已縮三七五、標金市况、稍有變化、忽而復降、蓋受時局變遷、諸言案與、入心未定、致價忽增忽減、殊難捉摸、外滙晨間鬆而復緊、午時趨勢又弱、業中略有購買、以套出條子、約念五兩光景、市場交易不怠、業中初進後出、自晨初計加二兩餘、因大條回縮故也、毛盤即降二兩餘、英金揭後、復見上升、各滙內部趨佳、計加五兩餘、午時忽轉鬆勢、良由時局關係、旋降四兩餘、已退入三百七十兩關內、結果較上日尙跌一兩四錢、係迭降四天之反動、但時局不靖、人心不安、恐難起色、四月份初開加一兩四錢、爲三百六十八兩八錢、繼漲七兩、後因人心空虛、遂回小二兩餘、九點半先令開出時三百六十七兩七錢、掛牌未更、內部甚鬆、興業出日金七五七五、繼降至六十七兩三錢、以後滙市忽緊、正金賣日金七六一二五至七六三七五、住友出七六三七五、實業三井七六二五至三七五、十點廿二分漲爲七十二兩、十點廿八分回至七十兩〇七錢、嗣後計有一兩上落、十一點左右市面易穩、三井出日金七六半、又進本月份先令二個七辨士八一二五至八七五、旣而日金向結七六六二五、先令二個七辨士六二五、業中買戶不鮮、故金價漲至七十二兩八錢、爲昨日之最大價、結後互有一兩迴旋、十一點半後突轉疲境、因聞本埠發生罷工風潮、人心頓虛、傾向賣出、滙市隨之而鬆、正金售出六月份英金二個七辨士八七五、是以金價減去四兩餘、十二點十二分降爲六十八兩五錢、日金可結七六、英金二個七辨士九三七五、銀行買胃呆滯、入後稍漲數錢、迨十二點半收市計三百六十八兩八錢、較前天好起一兩四錢、査一日之間最大價三百七十二兩八錢、最小價三百六十七兩三錢、高低相差五兩五錢、二三月登賬三百七十一兩、四月份七十兩、補水三百七十一兩、飾金仍兌五十四元半、

◎公債市况仍寥落

昨公債市况、前市仍寥落非常、至下午七長交易較多、期貨成交數、七長爲十八萬元、而整六僅五千元、現貨市面、益見清靜、各盤均無開出、至市價續趨跌勢、蓋以市上空氣不佳、更以時局影響、各帮均無意進購、致連日價格步降頗烈、七長二月期、昨於下午做開、價爲六十一元二角、比前日又跌一元六角、三月期於午前已至六十二元、而後市開出仍疲、結果爲六十一元五角、較前亦降下一元三角半、整六祇本月期於上午做開一次、價亦較前日跌去二元五角、爲七十四元五角、九六交割問題、連日仍無消息、尙未有解決之望、

◎川黃廠經銷暢價疲

昨日本埠洋莊絲市、川廠經歐莊進意頗濃、奈爾價被跌、川絲商以長江運輸艱阻、不顧多讓、談判結果、由安利等成交鹼機揭返七十包、行情稍疲、粗黃絲印莊進保棉等二十五包、查黃絲商態度、寧於時局緊張、銀根奇緊、川匯步小、不敢堅持、後市恐難立住、

行名	絲牌	條份	絲名	包數	扯價兩
安利	雲鶴	成數	川廠經	一〇	一・〇二五
又	雲鵝	鐵機	又	二〇	一・〇七〇
又	老東	又	又	二〇	九七〇
又	和平	又	又	二〇	九二五
達昌	新記	又	又	二〇	九六〇
美大	太陽	頭二	黃粗絲	一〇	四三〇
高信	[illegible]	又	又	一五	三二〇

橫濱十九日電通電、生絲現貨、因前途看漲、輸出方面買氣仍濃、本日三井・日本生絲・旭・日美・一號九二號一八三號・、繼續叫買甚力、貨優等貨吃價又提高十元、爲千四百五十元、特優貨高二十元、均有成交、人氣良好、

◎白絲頭祇日莊囤積

▲歐銷仍難發展

昨日絲頭市面、祇白貨日莊捏意尙濃、而價仍趨疲、歐美各莊銷貨仍滯、百利經有川巾子之進胃、而開價仍小、尙在評判、昨日鼎成絲號王君售與台祿之絲頭湯繭(劉淨次貨)五十包、價祇二十三兩半、絲廠滯頭及內地湯繭等、價亦不振、茲將成交之市盤列下、

貨別	售價	成交額	進行號
絲頭湯繭	二三・半	五〇包	台祿
絲廠滯頭	一七・半	五〇	台田
內地湯繭	三五	五〇	原田
又	五四	五〇	原田

又橫濱十九日電通電、絲頭歐洲三館郡[illegible]望、美國需[illegible]有進意、叫價嫌小、市况因之閑散、

◎棉市受罷工影響而漲

昨(十九日)紐約棉市、以孟徹斯德市况良好、及外國買進而漲、計各月期價漲起五至一個磅音、現貨大五個磅音、利物浦棉市三月期大●〇六辨士、十月期大●〇九辨士、印貨大●〇四辨士六孟買棉市、初隨紐約而漲、後以投機家買雜益堅、計平茄爾大二羅比、奧姆辣大一羅比、勃洛去大三羅比、大阪棉市、近期大四角五分至四角、遠期則小去二角、本埠棉市、受總罷工風潮之影響、紗價驟起暴烈之漲風、於是棉市人氣、亦被帶好、惟目前市况之變動、完全受外力之影響、今後將更有若何之變動、即個中亦殊無以斷言也、紗布交易所前市各月期大起一錢五分至五錢五分、後市回起五分至二錢、共成交五萬五千二百担、玆再將各月期價列後、

月期	上月價	本月價
二月期	二九・七〇	二九・八〇
三月期	二九・四五	二九・七〇
四月期	二九・四五	二九・七五
五月期	二九・六五	三〇・〇〇
六月期	二九・八五	三〇・三〇
七月期	三〇・〇五	三〇・四〇

現貨交易完全沉寂、蓋紗廠罷工、而市價又漲、故全無談交易之人、

◎紗市張風嚴厲

▲現紗　昨日(星期六)現紗市况、受滬埠各廠罷工風潮之掀動、人心一致向上、市面有勇往直前之勢、而其趨向現象、仍歸俏利、昨日天津幫進十六支日光・實光・藍鳳三百包、蕪湖幫進十支童子軍・豐年・金鷄・十六支藍鳳・水月・二十支雙喜・三十二支雙喜等牌二百五十包、野鷄幫進十支豐年、十六支藍鳳・二十支炮台・水月等牌一百五十包、牛莊幫進十支豐年、十六支藍鳳等牌一百餘包、甯波・汕頭・內地等幫進十支金鷄・醒獅・帆船・十二支和合・十四支藍鳳龍・十六支雙象・二十支炮台・立馬・五福・豐年・雲鵬・藍鳳・等牌二百包、價漲二三兩、茲列市價如下、

支	牌	價
十支	金鷄	一二二・五〇
又	豐年	一二三・〇〇
又	童子軍	一一八・五〇
又	寶至	一一九・〇〇
又	醒獅	一二二・〇〇
又	帆船	一二三・〇〇
十二支	和合	一二三・〇〇
十四支	藍鳳龍	一二四・五〇
十六支	雙象	一二九・〇〇
又	雙喜	一三一・〇〇
又	水月	一三八・〇〇
又	藍鳳	一三二・〇〇
又	至日光	一三三・五〇
又	實光	一三五・七五
又	藍鳳	一三三・七五
又	日光	一三三・七五
二十支	立馬	一四三・五〇
又	五福	一四二・〇〇
又	豐年	一三九・〇〇
又	雲鵬	一三五・〇〇
又	至水月	一三五・五〇
又	藍鳳	一四〇・〇〇
又	至藍鳳	一三九・五〇

▲期紗　紗布交易所十六支人鐘標準、前市因外棉堅定、本埠有罷工消息、散戶空頭、恐慌了結、近遠期均漲二兩四錢至三兩七錢、後市近期漲九錢至一兩七錢、遠期漲一錢至三錢、全日成交數如下、

月期	價	月期	價
二月期	一三二・〇〇	五月期	一三五・四〇
三月期	一三五・五〇	六月期	一三五・六〇
四月期	一三四・七〇	七月期	一三五・九〇

(另計二月期大五・四〇、三月期大五・〇〇、四月期大四・三〇、五月期大三・七〇、六月期大二・九〇、七月期大二・七〇)

▲大阪　十八日電通電、棉紗現貨、並未因三品原棉趨堅而有進步、期貨現市、時相背馳、此爲近來棉業界之矛盾現象、本日成交者計有白鳳六十支二月期四百四十七元、扇面十六支二月期百九十一元、福島二十支二月期二百一元、四月期二百四元、明治四十二支二月期三百七十元、鶴鹿四十二支二月

商情一覽

金融

◎國外滙票

二月十九日(星期六)市

項目	價
上海匯豐掛牌 倫敦	上海規銀一兩計算
銀行電匯	二先令七辨士一二五
銀行四月期	二先令七辨士二〇六二五
買進四月期	二先令七辨士二五
四月期	二先令九辨士
四月期電匯	二先令九辨士一二五
帶根電匯	二先令九辨士一三一二五
六月定期	法國 上海規銀一兩計算
上海電匯至	一千六百三十佛郎
銀行電匯至	一千七百[illegible]佛郎
四月期	紐約 上海規銀百兩計算
上海電匯至	美金七十六元二五
銀行電匯至	美金六十六元
四個月期	香港 上海規銀百兩計算
上海電匯至	港洋九十七兩五錢
銀行電匯至	印度 七十二羅比
上海電匯至	一百五十五兩
銀行電匯至	爪哇 一百八十兩
上海電匯至	新加坡 一百九十五兩七錢五
銀行電匯至	東京 八十九兩五錢
上海電匯至	七十八兩

◎各國票價

項目	價
錢莊做開外幣五點鐘前市價	
匯豐一千元新票	買 一〇三兩二錢五分
一千元老票	買 七二兩七錢五分
五百元每萬	賣 四四兩二錢五分
票五十元每	買 四二兩七錢五分
念五元十枚	賣 一一兩
二百五十元	賣 二兩七錢
元每萬每十元	賣 八分四厘
法郎克票每元	買 八分
新加坡票每元	買 一元一角七分五

◎國內滙兌

▲保行公會報告各省匯兌行市

地名	種類	價
北京	公砝	一〇五五・〇〇
天津	行化	一〇六三・〇〇
漢口	洋例	一〇三四・〇〇
宜昌	宜平	一〇三八・五〇
重慶	九七平	一〇三八・〇〇
成都	九七平	九九〇・〇〇
萬縣	九七平	一〇四八・〇〇
各地	名	元角
北通	銀元	一〇一三・〇〇
北京	銀元	一〇二二・五〇
天津	銀元	一〇〇九・五〇
保定	銀元	一〇〇四・〇〇
青島	銀元	一〇〇八・五〇
大通	銀元	一〇〇七・〇〇
漢口	銀元	一〇〇六・〇〇
南京	銀元	一〇〇二・〇〇
揚州	銀元	一〇〇三・〇〇
蕪湖	銀元	一〇〇八・〇〇
浙江	銀元	一〇〇六・〇〇
浦口	銀元	一〇〇三・〇〇
宜昌	銀元	九八五・〇〇
重慶	銀元	一〇四五・〇〇
成都	銀元	一〇〇三・〇〇
萬縣	銀元	一〇一五・〇〇
杭州	銀元	一〇一三・〇〇
江陰	銀元	一〇〇七・〇〇
安慶	銀元	一〇二〇・〇〇
滙南	銀元	一〇〇二・〇〇
齊州	銀元	一〇〇三・〇〇
潮州	銀元	一〇〇三・〇〇

票名	單位	買賣	價
香港鈔票	每元	買	一元〇八分二
東京老頭票	每元	賣	一元〇八分七
花旗票	每元	買	一元〇三分七
英金票	每磅	賣	一元〇四分七
荷蘭票	每元	買	一元〇九分
英金四開	每個	賣	二元一角
美金四開	每個	買	十元〇三角五
坎拿大票	每元	賣	十元三角五
印度票	每羅比	買	八元四分
菲律濱票	每元	賣	八角〇五分

食品

◎滬南米市

昨日滬南各米市價如下　每石

米名	價
河下常高白粳	十六元九角至十六元二角
又頂高白粳	十七元五角至十五元九角
又常高羊元	十六元七角至十五元五角
又蘇同白粳	十五元七角至十五元五角
又北尺白粳	十五元四角至十五元五角
又泗涇白粳	十五元三角至十五元六角
又青角白粳	十五元三角至十四元三角
又平湖白粳	十五元四角至十四元五角
又蘇同羊尖	十四元二角至十五元二角
又四塘羊尖	十四元〇角至十四元三角
又吳江白粳	十五元三角至十四元九角
又林亭早稻	十五元四角至十三元二角
又杭船白粳	十四元五角至十五元八角
又角青杜尖	十四元六角至十四元五角
南廠高機白粳	十三元九角至十六元九角

嘉穀堂米業公議米價

米別	價
特白米	十七元六角
二號白米	十七元二角
三號白米	十六元
頭號白米	十六元
二號秈米	十四元八角
三號秈米	十四元二角
客秈米	十三元六角
元尖	十六元

▲以上米價每石百五十斤爲一擔照門市、嘉穀堂米業公議準洋價

◎滬北米市

近日北市米價、因曉風增加、時市到貨不多、價頗見升、(餘略)

米別	價
金松關	七元
又	七元五角
又	七元九角
又	六元
又	六元八角

◎銀洋錢市

早市開出行情

項目	價
國幣	七錢二分三厘七毫半
江南小洋	六錢五分九厘
廣東小洋	五錢八分
銀拆	借
銅元	三百七十六千文
衣牌	二千七百四十文
角子	二百二十一文
小洋貼水	每角五十三文

(午市須元宵後開市)

▲金銀飾(每兩)價洋

店名	價
楊慶和	老天寶
裘天寶	老天寶
楊慶和	考九霞
方九霞	方九霞
楊慶和	北慶雲
寶成	南鳳祥
各家門莊	天字
五十四元五角	足紋銀(每兩)價洋
一元六角五分	

▲(銀樓大同行掛牌)

月期	價
四月期	三六八・八〇
又高至	三七二・八〇
又小至	三六七・三〇
又高至	三七二・〇〇
又小至	三六七・七〇
又高至	三六八・五〇
午盤	三六八・八〇
標金	三七一・〇〇
二月期	三七一・〇〇
三月期	三七一・〇〇
四月期	三七〇・〇〇
昨達羅弄六金業午後	無市

◎金市

(英美日銀市電訊)

項目	價
現貨 每條	三百七十兩三錢半
足赤條金	三百八十兩〇錢半
沙金條	三百八十一兩半
大條銀近期	念六辨士半
大條銀遠期	念六辨士三一二五
花旗銀價	五角七分八
英美匯	四元八角五分七
英日匯	二先令八分七五
美匯	四十八元八角
美日匯	四元八角七分五
倫敦市	二先令七辨士七五

各埠匯價	價
臨淮銀	一〇〇・六〇
嘉興元	一〇〇・五〇
蘇州銀	一〇〇・六〇
鎮江銀	一〇〇・五〇
無錫銀	一〇〇・六〇
揚州銀	一〇〇・五〇
廈門銀	一〇〇・八〇
漢口銀	一〇一・五〇
天津銀	一〇三・五〇
哈爾其餘各埠匯價未詳	一〇〇・六〇

◎現貨麵粉

每袋

牌名	價
紅藍車粉	二兩三錢六五
綠兵船粉	二兩二錢六五
紅兵船粉	二兩三錢九分
綠砲車粉	二兩二錢六五
紅砲車粉	二兩三錢八五
綠砲車粉	二兩二錢五分
紅寶星粉	二兩三錢七五
綠寶星粉	二兩二錢六分
紅山鹿粉	二兩三錢八五
綠山鹿粉	二兩二錢四分
紅天字粉	二兩三錢六五
綠天字粉	二兩二錢三分
紅雙馬粉	二兩三錢五分
綠雙馬粉	二兩二錢四五
紅飛艇粉	二兩三錢六分
綠飛艇粉	二兩二錢三五

▲麥

麥名	價
李二男	六・七〇
石永生	六・四〇
金永根	六・二〇
戈裕林	五・八〇
全壽全	五・四五
諸虎生	五・五二
唐永昌	六・三〇
石祥福 早稻	五・六〇
仁記 羊尖	三・元一角
晉昌 杜尖	五・〇〇
恒豐 樸尖	五・〇〇

◎大連油豆餅電

十九日下午二點十分封電

品名	月份	價
油	現貨	十七元二角五分
	三月份	十七元二角五分
	四月份	十七元三角五分
	五月份	十七元二角
	六月份	十七元〇五分
豆	現貨	無市
	二月份	六元五分
	三月份	六元〇七分
	四月份	六元一角
	五月份	六元三角五分
餅	現貨	二元二分
	三月份	二元〇二分
	四月份	二元二角一分
	五月份	二元四分
	六月份	二元〇分
粳	現貨	二元〇五分
	二月份	三元〇分
	三月份	三元八角
	四月份	四元八分
	五月份	四元〇分
紗	票	七錢一分

◎交易所市况

◎上海華商紗布交易所

陰曆二月十九日　星期六

順手十六支棉紗(人鐘標準)

月期	盤	前市	後市
二月	開盤	一三〇・七	一三二・四
	二盤	一三〇・六	一三二・七
	三盤	一三一・四	一三二・二
	收盤	一三一・八	一三二・九
三月	開盤	一三二・〇	一三三・五
	二盤	一三二・六	一三三・九
	三盤	一三二・六	一三三・五
	收盤	一三三・二	一三四・七
四月	開盤	一三四・八	一三四・四
	二盤	一三四・三	一三四・六
	三盤	一三三・一	一三四・八
	收盤	一三四・七	一三五・六
五月	開盤	一三五・七	一三四・七
	二盤	一三五・四	一三五・六
	三盤	一三五・〇	一三五・四
	收盤	一三五・一	一三五・三
六月	開盤	一三五・四	一三五・九
	二盤	一三五・四	一三六・〇
	三盤	一三五・五	一三五・三
	收盤	一三五・八	一三六・一
七月	開盤	一三五・四	一三六・二
	二盤	一三五・三	一三六・一
	三盤	一三六・四	一三五・九
	收盤	一三六・六	一三六・九

棉花(漢口細絨標準)

月期	盤	前市	後市
二月	開盤	二九・五	二九・九
	中盤	二九・五	二九・八
	收盤	二九・五	二九・八
三月	開盤	二九・五	二九・八
	中盤	二九・六	二九・七
	收盤	二九・七	二九・七
四月	開盤	二九・七	二九・八
	中盤	二九・七	二九・八
	收盤	二九・九	三〇・〇
五月	開盤	三〇・〇	三〇・〇
	中盤	三〇・〇	三〇・二
	收盤	三〇・二	三〇・三
六月	開盤	三〇・五	三〇・三
	中盤	三〇・五	三〇・四
	收盤	三〇・六	三〇・四
七月	開盤	三〇・四	三〇・五
	中盤	三〇・四	三〇・四
	收盤	三〇・五	三〇・四

◎證券物品交易所

陰曆二月十九日　星期六

順手十六支棉紗(吉鶴標準)

月期	盤	前市	後市
二月	開盤	一三二・八	一三三・六
	二盤	一三二・六	一三三・〇
	三盤	一三二・九	一三三・一
	收盤	一三二・九六	一三三・六

◎上海華商證券交易所

陰曆二月十九號　星期六

名目	價
第一市定期 開盤	六十二元
三月期 收盤	六十一元五角
七年長期 三月期	六十元
又 開盤	六十一元五角
第二市定期	六十四元五角
又 三月期	六十二元
七年長期	六十二元一角
整理六厘	七十四元五角
七年長期 二月期	六十一元二角
又 三月期	六十一元五角

◎上海麵粉交易所

陰曆正月十八日　星期六

月份	盤	上午市價	下午市價
正月份	開盤	二・三五〇	二・三七七
	二盤	二・三六五	二・三七〇
	收盤	二・三六二	二・三七〇
二月份	開盤	無市	二・三七五
三月份	開盤	二・三三五	二・三七〇
四月份	開盤	二・三三〇	無市
五月份	開盤	無市	無市

◎海外棉電

◎大坂三品紗市

二月十九日電通社

月期	盤	日洋元角
三月期	前市開盤	二〇一・八
	收盤	二〇一・九
四月期	前市開盤	二〇九・九
	收盤	二一〇・八

◎三品棉市

月期	上午開盤	下午收盤
三月期	四七・〇五	四七・〇〇
四月期	四七・二五	四七・二〇
五月期	四七・〇〇	四七・〇〇
六月期	四七・五〇	四七・〇五
七月期	四七・九五	四七・五〇
八月期	四八・五五	四八・五〇

◎大阪紗現市

牌名	價
二十支藍魚牌	二九二・〇
十六支紅財神牌	一九一・〇
十六支三馬牌	二〇〇・〇

◎紐約棉花市

月期	價
三月期美棉	一三・八九
五月期美棉	一四・〇一
七月期美棉	一四・二三
十月期美棉	一四・五三
十二月期美棉	一四・六二
米特林現貨	一四・八五
三月期最高	一三・九二
三月期最低	一三・八〇

◎利物浦棉市

月期	價
三月期米特林	七・五三
十月期米特林	七・八二
米特林現貨	七・七六

◎孟買棉花市

月期	價
三月期孟加拉	一七三羅比
五月期奧姆辣	二七七羅比
四月期白羅溪	二六九羅比

◎海外經濟電報

二月十九日海外經濟快電

◎橫濱生絲市場

月期	前市收盤	後市收盤
二月期	一四六・四	一四六・九
三月期	一四六・九	一四八・五
四月期	一四七・四	一四八・三
五月期	一四七・四	一四八・九
六月期	一四七・四	一四八・二

◎大阪堂島期米市

月期	前市收盤	後市收盤
當期	三六・五六	三六・二二
中期	三六・二〇	三六・一〇
遠期	三七・二三	三七・二一

◎大阪綿紗布現貨市

品名	價
▲棉紗 馬家貳拾六支	一九・五〇
人鐘十六支	二九・〇〇
▲棉布 鹿島	二・〇〇
綠島	三・八〇

◎神戶穀肥市場

品名	前市	後市
大豆 現物	七・二	七・五〇
大豆 先物	六・八	六・八〇
豆粕 現物	二・四	二・三〇
豆粕 先物	七・八	五・〇〇

◎大阪皮糖市場

月期	前市開盤	前市收盤
二月限	四五・九	四五・八
三月期	四七・〇	五二・〇
四月期	五五・〇	五四・一
五月期	五五・八	五五・七

◎銀行存倉單

星期六銀行倉存單洋數

銀行	存數
中國銀行存	銀二千十萬兩 洋二十萬元
麥加利行存	銀百〇五萬兩 洋一萬元
匯豐銀行存	銀三百萬兩 洋一萬元
正金銀行存	銀一千三五十萬兩 洋五千四百萬元
道勝銀行存	銀一六百十萬兩 洋六十萬元
東方銀行存	銀一百七十萬兩 洋五千元
花旗銀行存	銀三百四十萬兩 洋十八萬元
荷蘭銀行存	銀三十萬兩 洋十萬元
華比銀行存	銀五十萬兩 洋七十萬元
台灣銀行存	銀四十二萬兩 洋十萬元
交通銀行存	銀五十六萬兩 洋二十萬元
有利銀行存	銀一百十萬兩 洋十萬元
住友銀行存	銀二十萬兩 洋十萬元
通商銀行存	銀十五萬兩 洋十萬元
朝鮮銀行存	銀七十一萬兩 洋四十萬元
中法銀行存	銀四十五萬兩 洋七十五萬元
三井銀行存	銀七十萬兩 洋二十萬元
三菱銀行存	銀八十萬兩 洋三十萬元
大英銀行存	銀六十萬兩 洋四十萬元
大通銀行存	銀三十萬兩 洋九十萬元
安達銀行存	銀二十萬兩 洋十萬元
懋業銀行存	銀五萬元
義品放款	洋一千五百萬元
共現存	銀七千六百六十萬兩 洋八千一百八十九萬元

大條銀存數如左

銀行	數
正金銀行	八十九條
中國銀行	一千九百二條
交通銀行	八十一條

後市收盤

月期	價
二月期	四・六二
三月期	四・八三
四月期	五・〇三
五月期	五・二四
六月期	五・四二
七月期	五・五六

◎本廠粗布

每匹

牌名	價
十一磅三元	三兩九錢七五
又地球	三兩八錢七五
又人鐘	三兩九錢七五
又三三	三兩九錢五
又三羊	三兩八分五
又丹鳳	三兩〇錢二五
又雙鹿	四兩九錢七五
十二磅平鹿	四兩三錢五
十三磅三元	四兩五錢二五
又水月	四兩七錢五
又雙馬	四兩〇錢二七
又金城	五兩八錢二
又馬狗	四兩一錢七五
十四磅金城	五兩五錢二五
又長城	五兩四錢二五
十五磅三羊	五兩八錢二分五
又四馬	五兩四錢五
又嘉星	五兩三錢分
十六磅蓮星	六兩九錢二五
又金城	五兩一錢七五
十七磅福五	七兩二錢五
又綠	七兩〇錢
十八磅萬年青	七兩七錢五分

◎本廠細斜

每匹

牌名	價
十一磅實鵬	四兩五錢
十一磅三兔	四兩三錢五
十二磅三魚	四兩七錢五分
十二磅人塔	四兩七錢二五
十五磅人馬	四兩四錢五
十六磅元寶	六兩九錢

◎本廠細斜

每匹

牌名	價
十一磅金城	五兩八錢
十二磅地球	五兩六錢二
十二磅陽魚	五兩九錢
十二磅寶鹿	五兩四錢五
十三磅松鼠	五兩七錢五分

◎煤油

牌名	價
美孚老牌 每箱	五元四角
又虎牌 每箱	五元三角
又鷹牌 每箱	五元二角
又平安 對聽	四元四角
又本牌 每箱	六元七角
又汽油 每箱	八元七角
又紅星 每箱	九元二角
德士古幸福 每箱	五元四角
又元寶 每箱	五元一角
又新藝 每箱	五元二角
又龍牌 對聽	五元〇角
亞細亞僧帽 對聽	五元四角
又散 對聽	四元四角二分
又十字 對聽	四元九角五分
又十散 對聽	四元七角九分

中國銀行　交通銀行　大條銀存數如左

◎蘇州金市

項目	價
上赤	五十七元五角
足赤	五十六元
足紋	一元六角五分

◎蘇州錢市

項目	價
洋釐	六錢九分六
元洋	七錢二分二
銀拆	一兩二分三
角子	六錢七分
英洋	五百九十五千文
毛紗	十五千文
中拆	無

◎無錫金市

項目	價
赤金	五十五元
足赤	五十二元五角

◎無錫錢市

項目	價
補水	六錢九分八厘五
規元	六錢九分八厘
銀元	七錢二分四厘
銅元	二千六百八十文
小洋	二千六百八十文
小洋	八二二折
合小洋	一二二一折
小洋每角	二百二十文

◎滬甯路行車時刻

▲上行車

◎上海開
- 上午七點二十分(滬常三四等車)
- 上午七點五十分(特別快車)
- 上午八點〇五分(尋常客車)
- 上午九點十五分(快車)
- 下午一點四十分(滬翔車)
- 下午二點二十分(滬常車)
- 下午三點四十二分(滬翔車)
- 下午三點三十分(滬安車)
- 下午五點三十分(滬錫車)
- 下午六點十五分(滬翔車)
- 下午七點二十分(夜快車)
- 下午九點三十分(滬翔車)

◎眞茹開
- 上午七點三十六分(滬常車)
- 上午九點廿分(尋常客車)
- 下午二點四十二分(滬翔車)
- 下午三點十九分(滬安車)
- 下午七點五十九分(滬翔車)

◎南翔開
- 上午七點二十八分(快車)
- 上午九點五十分(滬常三四等車)
- 下午九點廿九分(尋常客車)

◎安亭開
- 上午七點四十九分(快車)
- 上午八點十九分(滬常三四等車)
- 上午十一點三十五分(快車)
- 下午二點十四分(滬翔車)
- 下午三點四十二分(滬安車)
- 下午五點〇八分(滬常車)
- 下午七點四十四分(滬錫車)
- 下午十點〇四分(夜快車)
- 下午十一點〇四分(滬翔車)

◎崑山開
- 上午七點四十分(快車)
- 上午八點十九分(尋常客車)
- 上午十點三十三分(快車)
- 下午一點三十三分(滬常三四等車)
- 下午二點〇〇分(到滬安車)
- 下午四點〇七分(滬常車)
- 下午七點〇〇分(到滬錫車)

◎蘇州開
- 上午九點十一分(快車)
- 上午八點四十八分(滬常客車)
- 上午十一點十七分(特別快車)
- 上午十一點五十二分(滬常三四等車)
- 下午二點二十七分(快車)
- 下午五點十一分(尋常客車)
- 下午八點四十四分(滬錫車)
- 夜十二點正(夜快車)

◎無錫開
- 上午六點三十五分(鍚甯車)
- 上午十二點〇五分(特別快車)
- 下午一點十一分(快車)
- 下午三點〇五分(尋常客車)
- 下午六點廿八分(常滬三四等車)
- 下午十一點二十四分(夜快車)

◎常州開
- 上午七點十一分(鍚甯車)
- 上午十點五十四分(快車)
- 下午二點四十七分(特別快車)
- 下午三點十八分(滬常三四等車)
- 下午二點四十五分(快車)
- 下午七點三十二分(滬常車)
- 下午十二點三十分(夜快車)

◎丹陽開
- 上午八點十八分(錫甯車)
- 上午十六點四十八分(特別快車)
- 下午一點二十五分(快車)
- 下午三點五十八分(尋常客車)
- 下午六點十五分(快車)
- 上午二點三十五分(夜快車)

▲下行車

◎鎮江開
- 上午十點〇五分(錫甯車)
- 上午十一點二十分(快車)
- 下午二點十三分(特別快車)
- 下午五點〇九分(尋常客車)
- 下午七點四十分(夜快車)

◎京南到
- 上午七點三十分(鍚甯車)
- 上午十點四十四分(快車)
- 下午二點〇五分(特別快車)
- 下午三點十五分(快車)
- 下午七點三十分(尋常客車)
- 下午八點十九分(夜快車)

◎南京開
- 上午七點十〇分(快車)
- 上午九點廿五分(特別快車)
- 下午四點三十分(常錫客車)
- 下午九點三十分(夜快車)

◎鎮江開
- 上午八點四十六分(特別快車)
- 上午十一點四十分(快車)
- 下午二點三十四分(常錫車)
- 下午六點四十四分(夜快車)

◎丹陽開
- 上午九點二十八分(快車)
- 上午十一點三十五分(特別快車)
- 下午二點五十八分(快車)
- 下午三點二十分(常錫車)
- 下午七點五十二分(夜快車)

◎常州開
- 上午六點四十五分(常滬車)
- 上午十點三十九分(特別快車)
- 上午十一點〇五分(快車)
- 下午一點〇八分(頭二三四等車)
- 下午四點四十分(快車)
- 下午七點十一分(夜快車)

◎無錫開
- 上午五點三十分(錫滬車)
- 上午七點五十五分(常滬車)
- 上午十一點四十五分(快車)
- 下午一點三十二分(特別快車)
- 下午二點四十分(頭二三四等車)
- 下午五點廿七分(快車)
- 下午十點廿一分(夜快車)

◎蘇州開
- 上午六點二十六分(錫滬車)
- 上午九點〇九分(常滬車)
- 上午十二點二十五分(快車)
- 下午三點二十一分(夜快車)

◎崑山開
- 上午七點二十一分(錫滬車)
- 上午十一點〇〇分(常滬車)
- 下午二點四十六分(特別快車)
- 下午五點三十五分(常滬三等車)
- 下午六點十一分(快車)
- 下午四點十一分(夜快車)

◎安亭開
- 上午七點十一分(錫滬車)
- 上午十點五十一分(常滬車)
- 下午三點〇四分(快車)
- 下午四點二十五分(常滬三四等車)
- 下午五點十分(尋常客車)

◎南翔開
- 上午六點〇六分(夜快車)
- 上午八點三十五分(錫滬車)
- 上午十一點十二分(常滬車)
- 下午一點二十分(翔滬車)
- 下午四點三十四分(快車)
- 下午七點二十一分(翔滬車)

◎眞茹開
- 上午八點三十九分(錫滬車)
- 上午十一點二十六分(常滬車)
- 下午二點廿八分(翔滬車)
- 下午六點十七分(尋常客車)

◎上海到
- 上午六點三十分(夜快車)
- 上午八點四十分(錫滬車)
- 上午十一點三十七分(常滬車)
- 下午一點四十四分(翔滬車)
- 下午二點五十分快車
- 下午四點正(特別快車)
- 下午五點二十四分(安滬車)
- 下午六點四十二分(常滬三等車)
- 下午八點十五分(快車)
- 下午九點十九分(翔滬車)

船期

▲進口輪船報告▼

二月十九號(十八日)星期六進口

▲出口輪船報告▼

▲甯波班
- 新甯紹　二十二日
- 新北京　二十一日
- 甯紹　二十二日

▲長江班
- 新江天　念一日　大古
- 江華　念二日　怡和
- 吳淞　念三日　太古

▲崇海班
- 大吉　念一日　大達
- 大和　念二日　大達

▲定海石浦台州
- 永利　念一日　鎮山
- 舟山　念六日　鎮山

▲通州揚州班
- 大新　二十日　大達
- 大明　念一日　大通
- 大吉　念一日　大達
- 大慶　念二日　大達
- 大豐　念三日　大達
- 大和　念四日　大通

▲廈門香港廣東
- 西京　二十日　太古
- 廣西　念三日　太古

▲汕頭香港廣東
- 廣生　念一日　怡和
- 生和　念二日　太古

▲威海烟津
- 天津　念五日　太古
- 兆州　念八日　太古

▲福州班
- 萬象　念三日　三北

▲青島威海大連
- 甘州　二十日　太古

▲大連班
- 大名　念二日　太古

▲天津班
- 甯波　二十日　怡和

▲青島班
- 富生　念二日　怡和
- 九江　念三日　太古

▲烟台天津
- 定生　念五日　怡和

▲外洋輪船報告

▲舊金山班
- 約翰遜　三月四日　美郵
- 格蘭脫　三月八日　美郵
- 麥琴蘭　三月十一日　美郵

▲西雅圖班
- 林肯　四月一日　大來
- 克寧夫　四月九日　大來
- 批亞士　四月十二日　大來

▲美國郵船班
- 麥得那　三月八日　大英
- 略什格　三月十五日　大英
- 麥古利亞　三月一日　大英

▲法國郵船
- 安德烈　三月念六日　法郵
- 勃爾道斯　念二日　法郵
- 亞拉米　念六日　法郵

▲德國郵船班
- 狄林格　三月念一日　美最時
- 勃朗脫　念三日　美最時

▲世界班
- 坎拿大皇后　四月十二日　昌興
- 亞洲皇后　三月二十日　昌興

▲溫哥武班
- 惠特曼　三月十五日　大來
- 威爾遜　三月十一日　大來
- 士海勝　三月廿五日　大來

▲意國郵船
- 威尼斯　四月二十九日　意郵
- 里斯本　三月廿一日　意郵
- 愛司康　三月念九日　意郵

▲爪哇班
- 芝萊黑亞　三月三日　渣華

▲日本班
▲長崎神戶
- 上海丸　二月廿一日　上午八時　日郵
- 長崎丸　二月念四日　上午十時　日郵

▲青島大連
- 神戶丸　二月念二日　下午三時　大連汽船

▲門司神戶大阪
- 西京丸　二月念五日　上午十時　大連汽船
- 近江丸　二月廿三日　上午六時　日郵
- 生駒丸　二月念六日　上午五時　日郵

▲神戶橫濱
- 賀茂丸　二月念六日　上午九時　日郵

▲馬賽倫敦香港
- 白山丸　二月廿二日　下午一點鐘　日郵

▲名古屋橫濱
- 筑波丸　二月念四日　上午五時　日郵

小時報

里巷叢談

張眞人之道術靈異談

（松顯）

張眞人又稱張天師。世傳其道術能攝召雷雨。驅除鬼神。歷朝以來。崇其位號。俾令統攝道衆。翊衛國家。蓋本古時神道設教之意。藉以範圍人民之心志也。閒嘗考其源流。東漢時人張道陵。爲子房八世孫。客蜀以符水禁呪之說。爲人治病。從學者出米五斗。時稱五斗米道。其徒則尊道陵爲天師。道陵之後裔。由蜀遷居江西貴溪縣之龍虎山。世襲勅勒術。遂爲道教之宗。元至元十三年。始封道陵三十六世孫道士張宗演。爲輔漢天師。明洪武元年。革其舊號。封張正常爲正一嗣教護國闡祖通誠崇道宏德大眞人。秩二品。淸初沿明制。朝會班列在左都御史下侍郎上。乾隆七年。御史梅𤁄成。因正一眞人張遇隆。來京恭祝萬壽。隨班行禮。奏稱眞人乃道家之流。祈禳驅邪。時有小驗。仍而不革可也。假以禮貌可也。乃竟入朝班。與九卿並列。殊於觀瞻有礙。應請勅部定議。不必令入班行。上是之。尋經部議授秩正五品。嗣後眞人承襲謝恩。由部帶領引見。並遵三年來朝之例。准其入覲。照例筵宴。宴畢還山。如在京適値百官朝賀期。免陰實遠之也。乾嘉以後。一仍舊制。無甚變更。至中華民國二年。曾有一度議決削除眞人位號。夷爲平民。幷沒收其財產。乃未幾即行發還。一切悉照舊章。近年因交通便利。凡民間因病而疑及妖怪爲祟者。或家宅有變異不平安者。輒至龍虎山請求法官劾治。各省大軍閥亦時迎天師前來。設壇建醮。祈禳禳解。蓋全國尊崇道教之風氣。較前尤甚矣。此次嶲軍入贛。下令取消張天師承襲之封號。且有査抄其財產。撥歸農民協會之說。現代承襲天師。六十三代孫名恩溥者。狼狽逃滬。旅滬江西各公團。有代鳴不平。請求取消職案者。夫張道陵以五斗米邪說。惑人民。古今來類此之行爲。不可勝計。而其後裔。竟能得世主之崇奉。爲道教領袖。自漢迄今。歷數千年。其世澤不可爲不遠。而種種靈異之傳說。又能深入人心。實具有一種不可思議之魔力。茲將平日所聞故老之傳述。與稗官之紀載。凡關於張眞人之靈異道術。錄數則於後。至事之或眞或僞。爲有爲無。全在閱者之自爲分別。固不必作膠柱鼓瑟之議也。

天師府出售符籙。爲常年收入之大宗進欵。相傳其符籙可以驅鬼降妖。有非常偉大之效力。民間凡被妖祟而向天師府購取符籙者。歲常有數千百人。此項符籙。每年於歲除日。備就黃紙若干幅。置于淨室中。嚴扃其門。他人毋許窺探。夜間由値日神將逐紙用印。翌歲元旦起。按時發售。至歲杪售完。既不缺少。亦不多餘。蓋每年應用若干。老天師在天上。早列有預算表也。按淸順治四年。江西巡撫李翔鳳進呈正一眞人張應京符四十幅。奉旨爲治之道。惟在敬天勤民。安所事此。朝廷一用。天下必辛效尤云云。可謂能見其大也。

相傳老天師張道陵臨死時。遺有指甲一枚。交於承襲天師之嫡系子孫。敬謹珍藏。如遇法術高強之妖魔。不能遣頭擒伏時。則將留貽之指甲。纔少許焚於香爐中。老天師必親自降臨。顯其神術。將妖怪收伏。惟非至萬不得已時。決不可輕用此法。致蹈褻瀆神明之罪。

凡張道陵嫡系子孫降生時。將其名鐫於鐵牌。沉入井中。自東漢至今。鐵牌之沉在井內者。其數不可勝計。及某代天師逝世。則井中必有一鐵牌浮起。査視牌上名字。即知爲應行承襲之爲何人。無論輩行尊卑年齒老少。均無可更易。故自來張姓族人。對於繼位之天師。從無爭奪之事發生。蓋應襲與否。皆由老天師主之。非他人所能覬覦也。

除夕諸天神將皆須赴天師府朝謁現任天師。天師端坐受之。惟關公至則必起立答禮。重正直之神也。相傳有某姓幼童。爲天師至戚。聞府中人述及諸神來朝之事。偶動好奇心。堅請一覩情狀。天師拒不許可。乃於旁晚竊入室中。潛伏供桌下。以桌圍自蔽。屛息以待。及半夜後。果見諸神將衣第來謁。初時皆面目端整氣象和藹。與常人無甚殊異。比將天明。則諸神等一一戾止。百怪千奇。形容可怖。不覺驚極而暈。天師聞聲。心知有異。及朝畢曳出視之。業已暈厥。多方救治。符藥兼施。始漸甦醒。然神經受激刺太深。舉動木木然。無復舊時活潑跳盪之興趣矣。（未完）

新聞

◎新年中之各娛樂場

（老虬寄自京師）

▲廠甸　廠甸在前淸時。即爲新年中之娛樂地。入民國後。市政公所於廠甸中央建海王村公園。每至新正。園之內外。遍設商人貨攤。就中以古玩字畫爲最多。今年和平門成。內城人士往遊者。咸稱便利。故熱鬧較甚於往年。

▲北海公園　北海公園。因漪瀾堂有化裝溜冰之會。往遊者亦不鮮。該園並備有拖床。任人雇乘。溜冰會化裝之最奇者。爲旗裝少婦。印度兵。時裝少女。猶有一人。扮定軍山之黃忠。

▲遊藝園　游藝園特於新正中搭一席棚。內掛綢燈。燈上繪全部三國及封神演義。並設有乘驢場。男女人士。往返奔馳。尤以八埠中之姊妹花爲最出風頭。初十至十二日。又添舞獅建龍燈。龍燈身長數丈。數十人舉舞之。所演之玩藝。有撲蝶。打蝶。太極盤。龍戲珠。翻肚尋珠。首尾相應等。五花八門。極盡其妙。誠開都人未有之奇觀也。

▲東嶽廟　廟在朝陽門外二里許。廟宇甚大。奉祀東嶽太帝。新正初一日開廟。士女前往燒香者。自晨至昏不斷。人數恆以數萬計。廟中之閻羅殿。本有地獄。人若踏機括。則各神皆能移動。胆小者多被嚇。甚有嚇死者。故將機括釘住。各神不復移動自由矣。

▲財神廟　廟在彰儀門外跑馬廠迤南。殿宇不大。正月初二日開廟一日。都中人士。皆往燒香。尤以花界爲多。燒香者皆跪於院中。蓋人多不能擠至殿中也。此一日中所餘之殘香。堆成山形者以十數計。今年初二日。恰値降雪。然前往燒香者。仍絡繹不斷也。

▲白雲觀　觀在西便門外。每年初一至十九日開廟。十九日爲燕九節。夜中有會神仙之舉。觀之西牆外。有臨時跑馬廠。兩旁搭有茶棚。都中貴介公子。皆往賽馬。一出風頭焉。

▲大鐘寺　寺在西直門外。寺之最後院有一樓。中懸大鐘。高約三丈餘。上鑄全部華嚴經。往游者可由樓後登梯。盤轉而上。惟寺址較爲偏僻。故不若白雲觀等之熱鬧也。

▲文化商場　在琉璃廠東門火神廟內。場內偏設古玩金石肆。往遊之人甚多。外人亦有至者。先本各古玩商。於正月中在火神廟擺設浮攤。去歲由各商集欵。重修廟宇。並於院中搭蓋鉛鐵棚。各攤即設於棚下。山門外立一木牌坊。題曰文化商場。聞每攤於正月中須納地租五十元。可知此數日中交易之巨矣。（一）

◎元宵之蚌山燈市

（德和館主）

蚌埠歷年以來。每逢元宵。對於玩燈一事。莫不出奇鬥勝。競巧爭妍。燈月交輝之中。雜以種種遊藝。大有萬人空巷舉市若狂之槪。今年雖在戒嚴時期。而元宵燈市之熱鬧。殊不減於曩昔。値茲戎馬倥傯之中。而有歌舞昇平之象。此差強人意者也。玆將是夕燈市之熱鬧情形。略誌一二。以留鴻爪。

是晚萬盞紅燈。輝煌燦彩。南北馬路之觀燈者。紛至沓來。興高彩烈。婦女則靚服麗裝。招搖過市。有登徒癖者。不作釣𧍶之平視。則效尾生之追隨。正所謂醉翁之意不在酒也。俗云看燈人看看燈人。此之謂歟。

燈市中之遊藝。有龍燈。有花鼓。而以魯軍一百五十七旅之高蹺旱船花車獨稱爲最動人觀。遊行時。由軍隊荷槍維持秩序。各技純帶北方色彩。坐旱船花車者。扮作少女模樣。極爲妖冶。迷離撲朔。幾不辨雌雄。由大馬路經伯路。轉二馬路。一路鑼鼓喧天。歡呼震地。爆竹聲震耳欲聾。間以豪竹哀絲。更覺十分熱鬧。及諸熱鬧已三更有餘矣。（二）

◎無線電傳播人體內聲音之成功

（大器）

▲病人與姙婦

日本大阪無線電放送局。於本月十三日下午七時半。由京大教授眞下俊一。與吉田準一郎。前川孫二郞。醫學士。於赤十字病院內。覓得病人及姙婦數名。舉行無線電傳播人體內聲音之試驗。成績極佳。放送之際。由眞下氏將病人體內部各種音響。如心臟之鼓動。呼吸音。肺病患者之嘈雜音。及胎兒在母胎內之心音。聽診器內所得之天動脈亢進音。心臟病患者之不規則心音。收縮期性雜音。擴張期性雜音。貧血時之頸脈雜音等。一一由眞下氏加以說明。此外並有健康人之呼吸音。氣管支泡沫音等。均異常淸晰。末後傳播非專門醫師不易聽取之胎兒心音。及胎兒在母體內運動之音響。尤爲奇特。（不受酬）

匏瓠室詩話

（柴鶴）

肇慶鼎湖山。産弔鐘花。臘盡始開。朵朵如懸鐘。作淡紅桃杏色。能經月不凋。乃嶺南異卉也。由僧每斫枝鬻商賈。供遊人揷瓶慶歲。丁卯初春。予見滬市有售此花者。爰賦一律云。鼎湖峯頂有淸池。異卉先春發數枝。幻相宛然鐘虡假。賜緋不畏雪霜欺。飛舸遠致江南市。數典曾爲嶺外羈。回首先人舊游地。銅瓶開對不勝思。○近見滬人咏此花者。多未能肖。因述故實。以補嶺南異物志云。

社會小說　魔海（三九）

（漱六山房主人）

第六回　流氓入幕怯書生消受尊拳　都督臨場大學堂擋回代表

走到自家房裏。猛見他夫人和顧老四挨肩擠背的坐在床邊。他夫人蓬鬆半髻。中衣不整。顧老四身上也只有短衣服。一件長衫。高高的掛起。陳大覺不見猶可。一見他們這般親昵狎近的情態。只氣得渾身上毫毛。一根根都直豎起來。口中要叫也叫不出。只說一聲好好。搶前一步。一把就揪住了顧老四的衣服。顧老四同大覺夫人見他驀地進來。這一驚非同小可。要躱也躱不及。要走又走不了。顧老四一時情急。掙扎不脫。就劈面一拳。夾耳連腮。打個正着。把個陳大覺打得哼的一聲。兩手鬆開。一交跌倒。顧老四性急慌忙的。搶了長衫。往外就攛。大覺夫人恰嚇得就同天打木頭人一般。呆呆的看着大覺。一言不發。閻珠本來在門外頑耍。一見他父親晃晃蕩蕩的走回來。他跟着就走。他父親給顧老四一拳打倒。他連忙走過去叫了一回。只是不應。拉又拉他不起。不覺急得哭起來。這一哭纔把他娘哭醒。連忙搖手叫他不要哭。心虛忒忒的過去看時。只見陳大覺仰面躺着。眼珠上插。面皮白得同死人一般。不覺天良發現。伸手要去攙他起來。再也攙不動。顧老四這一拳。不偏不倚的。正打在耳根上。連着命門太陽穴。傷了要害。可憐一個讀書人。受了這環境的不良逼迫。竟輕輕的把生命犧牲了。大覺夫人原不是過分的壞人。也是受了這劣境的擠軋。生的犧牲節操。還送了男人的性命。唉。這也是不良社會製造出來的魔境啊。當下大覺夫人見他丈夫死了。想起從前的恩愛。不由得號啕大哭起來。這一哭驚動了鄰居左右的人。大家都走來問時。大覺夫人只得說大覺好好的早起出去。忽然走了回來。只喊難過。一進門就滾在地下。連氣都沒有了。一面說。一面又號天搶地的哭。

電氣較煤價廉。君何不用電氣。

工部局電氣處

南京路廿六號

空谷蘭小說　二冊七角

新出空谷蘭影戲一幕。其情節哀豔奇詭。不可思議。煞是好看。蓋此幕實照本局出版之空谷蘭小說中。串演影映。色相示人耳。然其中情節複雜。事實曲折。波瀾千萬。若購覽全書。兩相參證。必更有興味矣。洋裝二冊。定價七角。

瑞和洋行　禮拜三拍賣

斜紋粗布

准於新曆二月二十三日下午二時在本行拍賣 [illegible] 此佈

碑帖

[illegible]

有正書局發行　上海及各埠

拍賣類

瑞和洋行　禮拜一拍賣

淡水漬綿紗

[illegible]

壳件洋行　禮拜二拍賣

准正月廿一日下午一時在本行拍賣 [illegible] 壳件洋行啓

瑞和洋行　禮拜三拍賣

地皮

准於正月廿二日下午四點鐘在本行拍賣坐落老江灣路（英冊第九十 [illegible] 號）即道契第 [illegible] 號 [illegible] 各分詳細 [illegible] 可至本行面詢可也

上海銀行公會會員

中南銀行

本行資本金額二千萬元兩次收足銀元七百五十萬元　又備用公積金及滾存餘元七十六萬餘元　資本一千二百五十萬

專營銀行各種存欵放欵匯兌跟單押匯一切業務國內國外各上都會商埠均有專約代理匯兌收付機關並代主顧保管國內外發行之各種公債及契據經理付息取本等事凡利息優厚永保金均極克己手續簡便如蒙惠顧無不周妥（本行）本政府特許發行鈔票本行特與鹽業金城大陸銀行嚴訂十足現金準備及準備公開制度於四銀行之外另設四行準備庫專辦保管準備現金發行鈔票

總行地址　上海漢口路四號
天津分行　英租界中街九十八號
北京辦事處　東交民巷匯昌大樓路西一號
漢口分行　歆生路九十三號
廈門分行　港仔口
電報掛號中文（一三二一）英文CHINASEA
（總分行同）　總行電話各部辦事室中央一六一八一　外國匯兌室三零九九

中國通商銀行謹白

本銀行招集商股資本五百萬兩現已收足二百五十萬兩總行開設上海外灘票押匯電匯及押欵均有放存銀兩或半年長年存欵一切交易無不格外克己並自備高大洋棧一所貨物凡可押用銀兩租格公道特此佈告

直隸遷安縣教育局
視學員宋震東啓事

遷安縣視學員
宋永隆
震東

五洲大藥房執事先生

我是十二分的感激你們，因爲貴藥房的「自來血」有起死囘生之效用，醫好我的內人。

我的愛妻現年二十六歲，先天不足，身體素弱，自伊二十一歲，娶到我家後，因爲操持家政，勞及身心，體益軟弱，其後產兒育女，在在耗其心血，傷其體力，而病成矣。始以爲青年之人，小有疾病，不足介意而忽視，繼而錯投醫藥，不惟罔效，且愈加重焉。上有翁姑，下有兒女，仰事俯畜，無時或已，其責任之重，可以想見。所我因爲醫治伊的病症，也受了許多金錢，用了許多種藥，老是不見輕減症候。後來我的朋友，向我稱述自來血的神效，我才就近採買，逐日爲伊服用，吃了兩瓶，即見起色；更買數瓶服之，竟大好了。這不是最可喜最可賀之事，而應感激你們的嗎？

今隨謝函寄上辨眞券十張，請於收到後，照券載章程，賜下本牌皮夾一枚爲盼。

宋永隆謹啓

（通訊處）直隸省遷安縣建昌營義仁堂轉
交大橋莊宋震東收

25.1.1927.———23.12.15.

自來血　大瓶二元　小瓶一元二角
內務部化驗給證書　上海工部局化驗給證

上海四馬路五洲大藥房登錄
本埠分店在天后宮橋北堍
各埠五洲分號及各大藥房均有出售

灤州礦務有限公司續發第十三屆餘利廣告

敬啓者本公司與開平公司聯合營業第十三屆之股利已發一半在先現因舊曆年關已通訂於一月二十七日起在天津法界本公司續發每股洋三角五分凡有股票諸君屆期憑息票照發其餘尾數開灤總局因時局關係佔用並欵迄未解交以致第十四屆股東常會未能如期召集一俟明來解齊十三屆尾息再行通告開會謹啓

麥液餅乾

此餅乾易能消化　并助齒牙之易出

新年禮品無論贈送老年人及少孩均甚適宜

上海愛蘭漢百利有限公司啓

民國九年創刊

徵求
本畫報徵求時事及遊藝與美術照片關於會社風俗有精彩之品如蒙賜寄請於來函聲明可否附贈酬資

時報畫圖

二月二十日 第三百四十號 每星期日出版 Published Every Sunday

上海時報本館

北京雪景

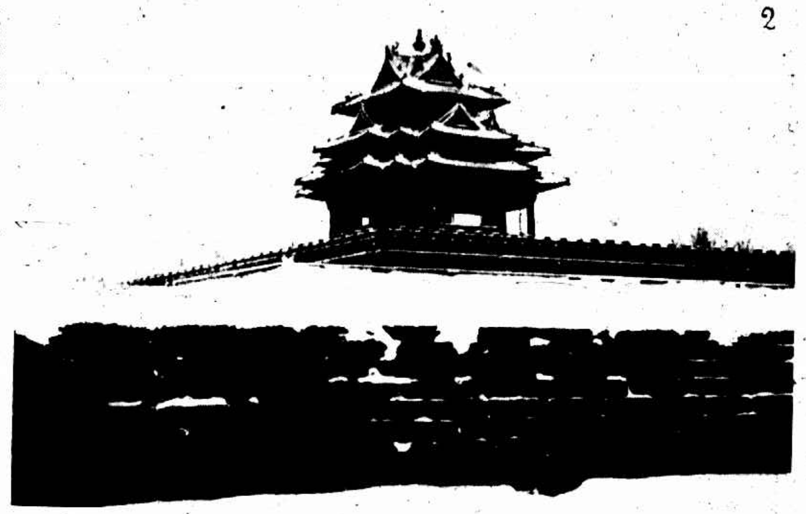

1 紫禁城全景（二月三日雪後林悅明攝於北海公園瓊島）
2 紫禁城樓（中原照相館攝）
3 西山遠望（林悅明攝）
4 中南海總統府（林悅明攝）
5 煤山（中原照相館攝）

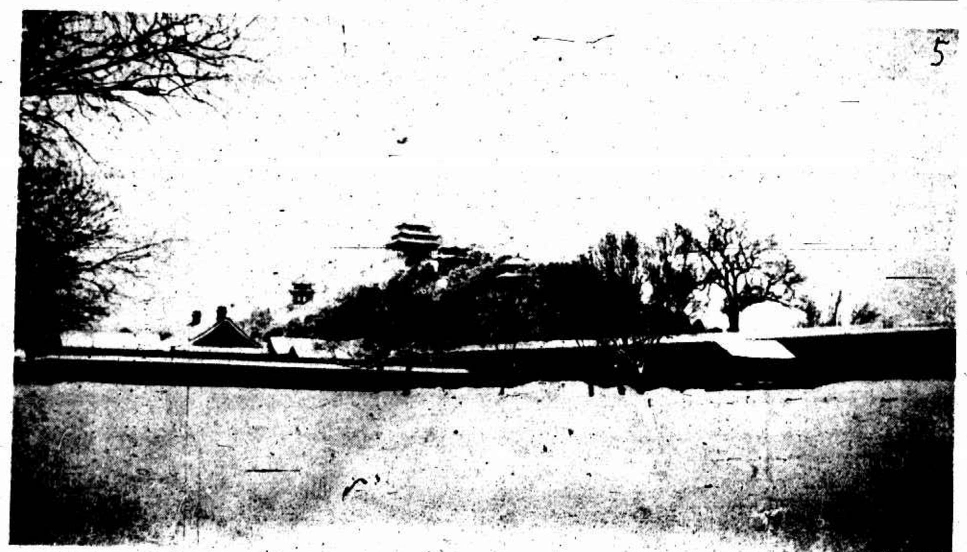

（黃梅牛攝）

踏雪尋梅

今日本報共三張閱者注意

廣州新聞家Yale氏之家庭

福建南屏縣知事王孝英女士爲閩前教育廳長王孝緗君之妹北京女師大畢業生曾任福建省立女子師範校長（福州愛晉廬贈）

二月四日本埠中央同學在聯華總會舉行歡讌會赴會者有前校長蔣夢麟博士同學任守恭陳震鍔保蕭黃瑞生程人傑程人懋戴福南等數十人此其在茶話會時攝影

發明 防癆 久咳 丸之 唐拾義

必定靈 牙痛藥
著名牙醫生司徒博醫生發明
任君痛到怎樣地步 祇須五分鐘完全靈驗了
總發行上海愛而近路中國牙科醫院 各大藥房大公司一律經售
每盒大洋一元

今日在萬國大戲院開演

請試我們底藝術的
一元照相
六寸一元
純藝術的小照相館
光藝照相館
靜安寺路馬霍路口
電話西一九九六號

勞山距青島六十里為山東諸山之主峯名不亞泰岱故有「泰山高不若東海勞」之說（高君實攝）

本館大禮廳不惜巨資在美租界文監師路開幕 (一)裝飾富麗 (二)陳設華貴 (三)屋宇寬敞 (四)交通利便 (五)車輛自由 (六)茶館精美 (七)燈彩鮮明 (八)免除滋擾 (九)優待素事 (十)租金低廉 電話北二六二一

華商別墅

提籃橋滙山照相館攝

杭州都錦生絲織廠之出品

杭州都錦生氏所發明之絲織風景畫為攝影術所不及久已馳名中外其價廉而高尚禮品也今在上海北四川路口設立發行所

山陰任天池 歲首餘暇 賣畫 啟事

潤例 注意

瘋科專家趙南石醫生肖影

天然治瘋草藥 王家碼頭 趙南石醫生 上海南市

最時之白金飾品

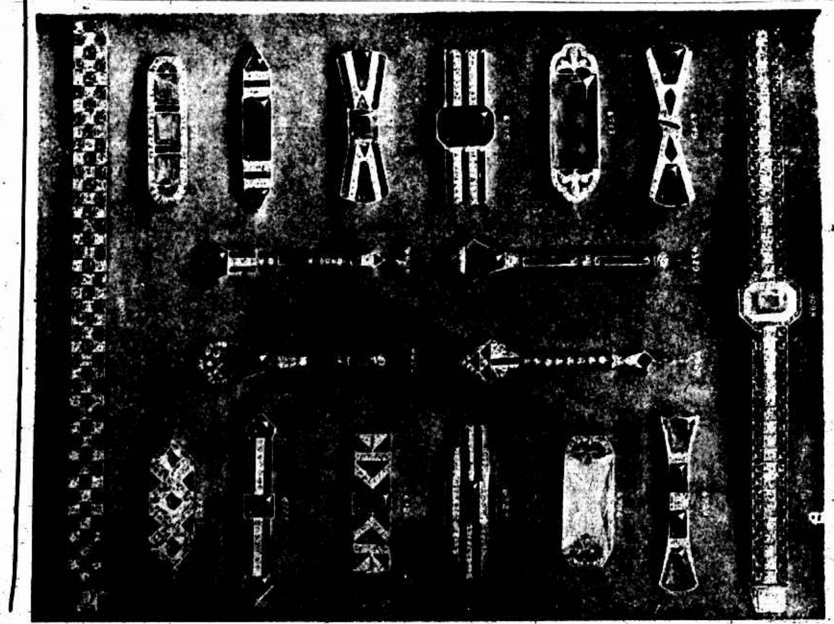

綺華公司最近由法國運到白金鑲嵌之耳環戒指手鐲別針等為現時高貴婦女最行之飾品現陳列該公司舖面出售

今日日與新郎依依（褚保衡攝）

莊蝶珍女士以投身電影界發生訴訟近已解决協議離婚詳見九日十日十二日本報右為女士近影

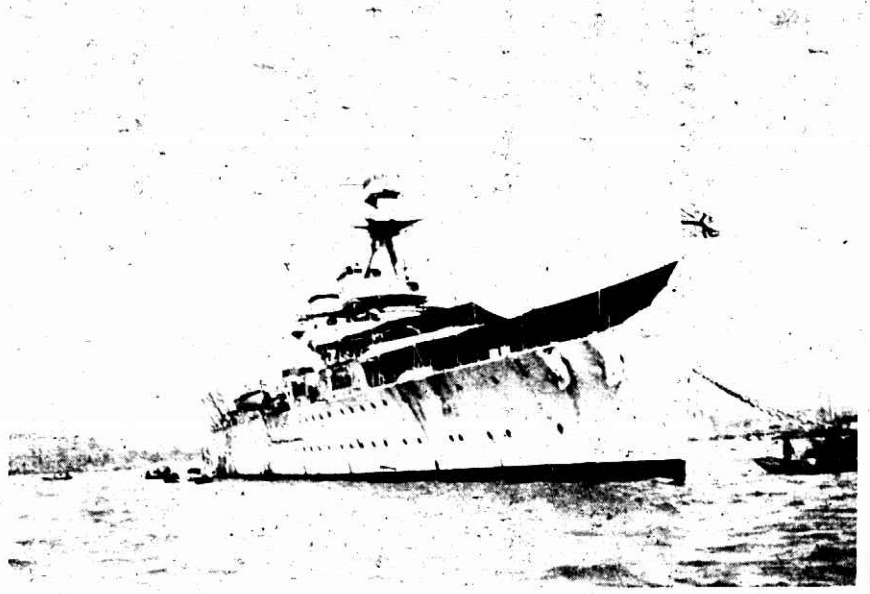
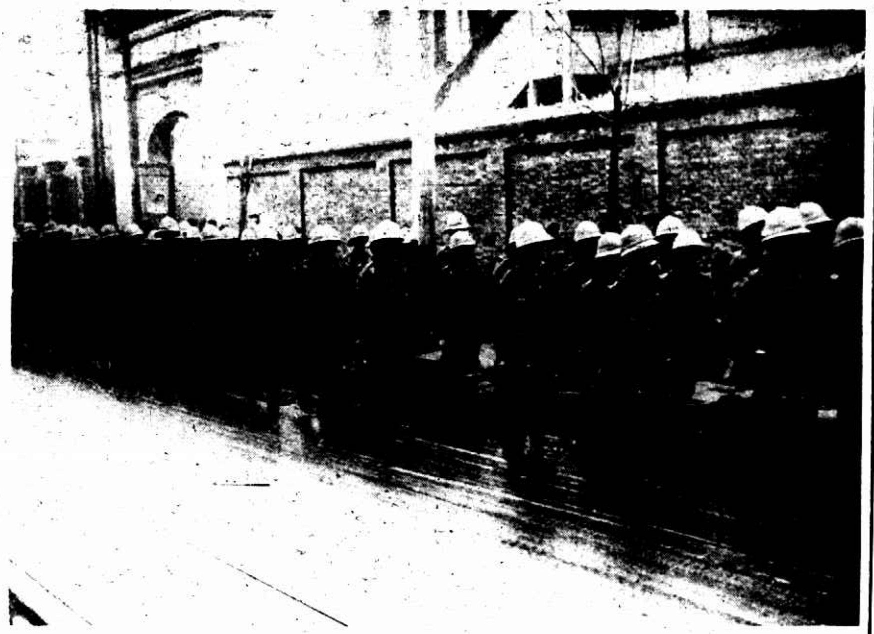

最近到滬之英兵左為旗艦Hawkins右為軍士上陸之情形（萬國新聞社范濟時攝）

駐日比使之女研究日本風俗頗有心得茲能表演日本歌曲上為公演「義經千本櫻」舞之姿勢（鮑振青攝）

執揚州籃球界牛耳之魏氏籃球隊係一家昆季叔姪所組織參與揚州奪標賽先後戰勝六隊遂得錦標

北京大戲院

最新建築規模宏大中國唯一之影戲院
北京貴州路口 電話中央七四一〇
日戲二時半 五時半 夜戲九時一刻

今日開映
轟動世界理想科學愛情鉅片
古國奇緣
"The Lost World"
片中加映中文說明

禮拜三起映四天
滑稽大王
卓別麟
賈克珂根
合演
滑稽寫意名片
尋子遇仙
Charles Chaplin
in
"The Kid"
本片由美運到復映加中文說明

價目 日戲 正廳小洋二角 樓廳小洋六角 花樓小洋九角
夜戲 正廳小洋四角 樓廳小洋八角 花樓大洋一元

照相專門 寶記照相 放大名家

今日在北京大戲院開映之古國奇緣－爲巨獸下爲主角Bessie Love女士

美麗廣東女士

曾患瘋濕骨痛神經衰弱等症及服用韋廉士大醫生紅色補丸使其血液清潔強健始獲全愈

血薄氣衰其血液淡薄如水者皆易患瘋濕骨痛之症韋廉士大醫生紅色補丸有清血補血之奇功故稱爲天下馳名療治血薄氣衰風濕骨痛二症之聖藥即如吳鳳霞小姐之體書足可爲確據矣廣州市狀元坊正市街第三十三號樓上吳鳳霞自述云小妹自幼入學用功過度以致腦系衰弱時覺頭目暈眩精神短少不思飲食小妹父母悲焉憂之爲遍覓良醫調理惟久亦無效去年更染風濕骨痛纏綿床第痛楚莫名雖經著名中西醫生診治小時作時止未克完全痊愈迨後由敝戚介紹試服貴醫生之紅色補丸僅兩瓶而瘋濕骨痛已愈繼服四瓶而腦病若失迄今精神大振作事靈敏非復前此之懦弱矣小妹感貴醫生紅丸之功效愧無以報特草數言俾世間之病者知所問津焉韋廉士

大醫生紅色補丸有轉弱爲強之使精力復原之功效不分男女皆凡經售西藥者均有出售或直向上海江西路六十號韋廉士醫生藥局函購每一瓶大洋一元五角每六瓶大洋八元郵力在內

奉送婦女 忠告婦女小書 奉送男子 名醫康健談如欲索取即需寄一明信片繕寫住址姓名寄至上海韋廉士醫生藥局莫不立即郵送也

嬰孩自己藥片爲家庭萬不可少之聖藥

此係山東小孩之父親所繕之謝函也

山東煙台華美輪船公司經理王煥宇先生來示云小兒素有食積之症自經服用貴公司之嬰孩自己藥片後食積漸好諸病皆退功效之神速實令人欽佩且有時作冷作熱一經服自己藥片即平安無事誠爲家庭萬不可少之聖藥也特此具函申謝並附小兒小像務祈登諸報端是爲至感嬰孩自己藥片乃是嬰兒及小孩腸胃各症之靈藥且專治出牙各症傷風感冒痰厥驚風以及蛔蟲等症服後立見奇效凡經售西藥者均有出售或直向上海江西路六十號韋廉士醫生藥局函購每一瓶大洋六角每六瓶大洋三元郵力在內收用郵票

滬江大學女生表演「一女三配親」短劇

滬北節制會忠義軍行結白禮

大葬儀仗經過之夜景 （鮑振青攝）

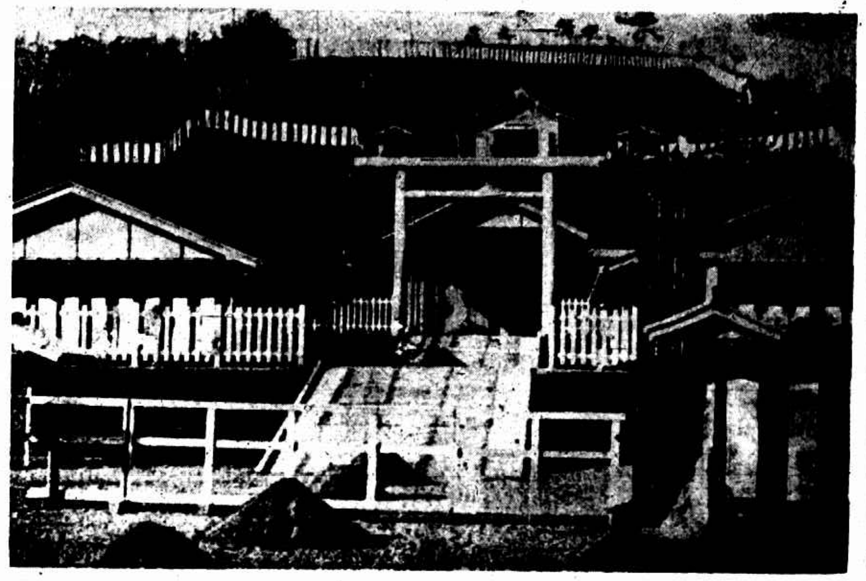

日本大正皇多摩陵全景

法科大學吳雨聲君與嘉興女師畢業生沈潤芳女士

無錫榮仲詔君（榮德生君次子）與王秀蕙女士

參君晤（上海郵務管理局職員）與吳舜英（文女高學生材新）婚影

寶華嬰兒照相競賽會

總選舉揭曉

敬啓者本公司不惜鉅資為謀嬰兒健康舉行嬰兒照相比賽會承　各貴家長之贊助幸已告成此次乃總選舉之期特將四期中所選舉之四十名優美嬰兒重新製版刊入書報務祈各界熱心諸君鄭重選舉以昭大公是所盼禱并于獎例則獲首名者獎洋五十元第二名卅元第三名廿元其餘卅七名各得十元再者本會前後收到照片甚夥其中強壯活潑可愛者殊實多徒以寄來之照片攝法不甚清晰製版殊欠精美以致未得當選特此奉告尚祈鑒察為幸

總選舉

選舉票截止…三月廿號

選舉票揭曉…良友三月卅號　圖畫時報三月廿七號

16　29　58　49　33　1　30　10

152　102　173　110　202　137　18　9

245　254　236　213　131　178　98　171

333　415　284　197　305　238　243　298

406　315　377　335　361　398　359　364

寶華嬰兒競賽會第四次選舉揭曉

寶華嬰兒競賽會第四期當選者拾名

寶華嬰兒競賽會第四次揭曉了本會對於被選的諸位小朋友不勝欣賀不過同時却很抱歉因為本會每次只有十名名額不能全數當選所有此次未當選的英俊深愿其將來內被選為優等是盼茲將此次當選名額列後敬請　諸位貴家長鑒察

茲將選舉票數及當選號數列表如左

第四次當選者

號數	當選票數
第四一五號	一五八票
第三二三號	一五五票
第三六四號	一五三票
第三五九號	一五一票
第三九八號	一五〇票
第三六一號	一四八票
第三三五號	一四五票
第三七七號	一四四票
第三一五號	一四一票
第四〇六號	一四〇票

監票人

醫學博士兒科碩士 徐乃禮

申報館 汪英賓

良友印刷公司 伍聯德

美國寶華公司經理 李元信

寶華嬰兒比賽會謹啓

如有欲來查閱選舉票者請于本月內來本會接洽過期恕不招待

會址上海四川路五號

美國寶華公司

第四一五號得一五八票

第三二三號得一五五票

第三六四號得一五三票

第三五九號得一五一票

第三九八號得一五〇票

第三六一號得一四八票

第三三五號得一四五票

第三七七號得一四四票

第三一五號得一四一票

第四〇六號得一四〇票

選舉票　第四期

請選最強壯嬰兒十名

一 ……

二 ……

三 ……

四 ……

五 ……

六 ……

七 ……

八 ……

九 ……

十 ……

選舉者姓名 ……

住址 ……

寶華嬰兒比賽會

第四次選舉結果票數列下

	1	2	3	4	5	6	7	8	9	10	11	12	13	14
號數	三七〇	四七六	四四八	三九六	三〇七	三一九	四六八	三二二	三四一	三九七	四二九	三三四	四一九	三一一
票數	一三九	一三九	一三七	一三六	一三三	一二九	一二七	一二六	一二三	一一四	一一〇	一〇三	九七	八八
號數	四二一	三八一	四二〇	三四〇	三三七	四六六	三八七	三一七	三七四	三八三	四二五	四七〇	三一〇	四一一
票數	三六	三五	三五	三一	二九	二八	二四	二四	二四	二四	二四	二四	二三	二三
號數	三八〇	三八九	四〇七	四一二	四一三	三一二	三二三	三二八	三四二	三五三	三五六	三六九	四〇四	四一〇
票數	一九	一九	一九	一九	一九	一八	一八	一八	一八	一八	一八	一八	一八	一八
號數	四六四	三一六	四一〇	三五四	三二一	三四三	三五五	三六二	三六〇	三六七	三七八	四〇二	四四〇	三四八
票數	一六	一四	一四	一三	一三	一三	一三	一三	一三	一三	一三	一三	一三	一二
號數	三四六	三七三	三八五	三九一	四〇〇	四三一	四三二	四四三	四五九	四六七	四六九	四七一	三五二	三一七
票數	一一	一一	一一	一一	一一	一一	一一	一一	一一	一一	一一	一一	一〇	一〇
號數	四五六	四六一	四六五	三一四	三三六	三六八	三六三	三七六	四四四	四四九	四五一	四五二	四五五	四七三
票數	九	九	九	八	八	八	八	八	八	八	八	八	八	八

	15	16	17	18	19	20	21	22	23	24	25	26	27	28
號數	三一三	三七二	三八二	四七五	三四七	三四四	三五八	三三二	三三〇	四五七	三二〇	三九五	三〇九	三四五
票數	八八	八一	八〇	七六	七五	七二	六一	五七	五七	四八	四〇	三九	三九	三六
號數	四一四	三九四	四七二	三二四	三五〇	三六五	三六六	四〇八	四二四	三二五	三三一	三五一	三七一	三七五
票數	二三	二三	二三	二三	二三	二三	二三	二三	二〇	一九	一九	一九	一九	一九
號數	四三四	三一八	三二六	四〇一	四〇三	四〇五	四〇九	四二三	三二九	三九二	四一六	四二七	四四五	四五四
票數	一八	一七	一七	一七	一七	一七	一七	一七	一六	一六	一六	一六	一六	一六
號數	三四九	三八八	三九〇	三九三	三九九	四三三	四二六	四四一	四五〇	四五八	四六二	三三八	三〇八	三三九
票數	一二	一二	一二	一二	一二	一二	一二	一二	一二	一二	一二	一一	一一	一一
號數	三八四	三八六	四一七	四二六	四三八	四四六	四五三	四六三	四一八	四二二	四二八	四三〇	四四二	四四七
票數	一〇	一〇	一〇	一〇	一〇	一〇	一〇	一〇	九	九	九	九	九	九
號數	四七四	四三九	三二七	三七九	四三五									
票數	八	七	六	六	五									